Politika

İşçilerin, emekçilerin
aydınların, gençlerin
demokratların, yurtseverlerin
GAZETESİDİR

Politika

SAVAŞSIZ SÖMÜRÜSÜZ BİR DÜNYA İÇİN

2 Temmuz 1977
Cumartesi

ürün
SOSYALİST DERGİ

37. (TEMMUZ) SAYISINDA

● Seçimler ve Sonrası ● "DGM" yi Ezdik Sıra MESS'de" ● Marks ve Engels'de Parti Programı ● Anti-Dühring Yüz Yaşında ● Kadrolar Politikasına İlişkin Sorunlar ● SBKP'nin 25. Kongresi ve Marksist - Leninist Teorinin Sorunları ● ....

● Yazışma Adresi: P.K. 41 Sirkeci-İST
● Abone: 6 Aylık elli, 1 Yıllık yüz lira.

KORUTÜRK' LE GÖRÜŞEN ECEVİT MC LİDERLERİNİN SADECE "OLUMSUZDA" BİRLEŞTİKLERİNİ SÖYLEDİ

MC' ye rağmen CHP güvenoyundan umutlu

- MC liderlerinin telaşı kendi milletvekillerini etkilemeye yönelik
- Başbakan "MHP' nin çağrısı ile direnişe geçecek kamu görevlilerinin işine son verilecek" dedi
- AP, MSP ve MHP Mecliste program görüşmelerine de katılmadı

ANKARA-(ÖZEL)

Güven oylamasına iki gün kala, Başkent siyasal çevrelerinde gerginlik ve hareketlilik yoğunlaşmıştır. MC partilerinin grupları toplantılar yaparlarken ve durumu yeniden değerlendirirlerken, CHP kanadında AP, MHP ve MSP nin ortak deklarasyonlarına getirilen yorum, bu deklarasyonun daha çok bu partilerin kendi milletvekillerini etkilemeye dönük olduğu yolundadır.

Bu arada, Başbakan Bülent Ecevit güvenoyu umudunun sürdüğünü ve güvenoyunu engellemek isteyen partilerin sadece olumsuzda birleştiklerini belirtmiştir.

BAŞBAKAN'IN AÇIKLAMASI

Cumhurbaşkanı Fahri Korutürk'le haftalık olağan görüşmesinden sonra, Çankaya daki Başbakanlık konutunda, bir açıklama yapan Başbakan Bülent Ecevit, Cumhur-

(Devamı say. 7 sü. 1'de)

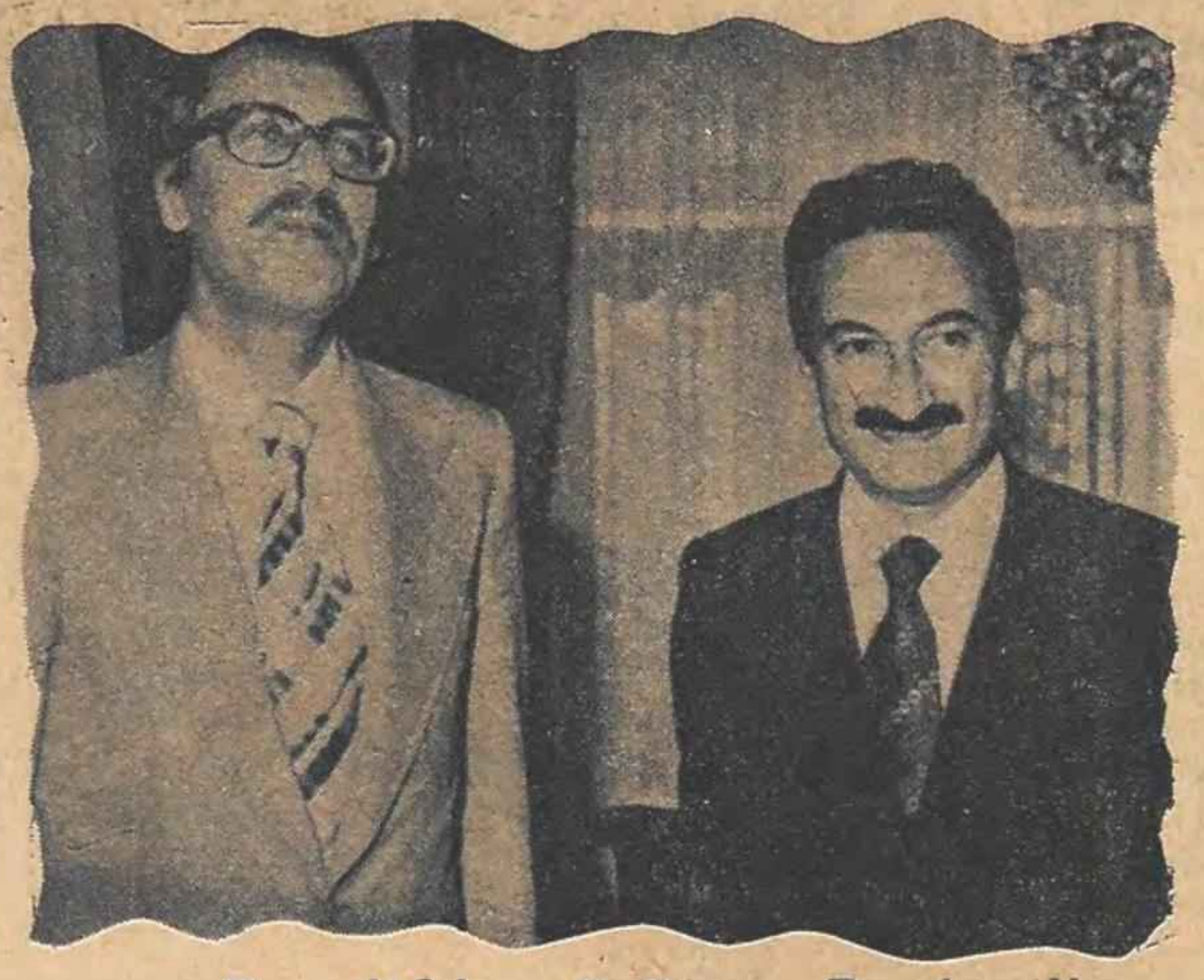

Ecevit' le görüşen Bozbeyli güvenoyu vereceklerini söyledi

ANKARA - (İSTA)

Başbakan Bülent Ecevit, DP Genel Başkanı Ferruh Bozbeyli ile dün saat 13.30'da Çankaya'daki Başbakanlık konutunda bir süre görüşmüştür.

Bozbeyli 20 dakika süren görüşmeden sonra gazetecile-

(Devamı say. 7 sü. 9'da)

Demirellere 45 milyonluk usulsüz kredi verildiği saptandı

- Yolsuzluk Şekerbank' ın yeminli murakıbı Osman Tunaboylu' nun yaptığı inceleme sırasında ortaya çıktı
- MC' nin Maliye Bakanı Yılmaz Ergenekon soruşturmayı sürdürtmedi

ANKARA-(İSTA)

Şekerbank Merkez Şubesinin AP Genel Başkanı Süleyman Demirel'in kardeşi Ali Demirel ve yeğeni Yahya Demirel'e 45 milyon lira usulsüz kredi verdiği saptanmıştır.

Bankalar yeminli mürakibi Osman Tunaboylu'nun yaptığı inceleme sırasında ortaya çıkan yolsuzlukla ilgili soruşturmanın Maliye eski Bakanı AP'li Yılmaz Ergenekon tarafından sürdürülmediği anlaşılmıştır.

Öğrenildiğine göre Bankalar yeminli mürakibi Osman Tunaboylu Şekerbank Merkez Şubesinde sürdürdüğü inceleme sırasında, bankanın belirsiz kişilere maksatları belli olmayan ödemeler yaptığını saptamış, bu ne-

(Devamı say. 7 sü. 4'de)

Demokratik kuruluşların açıklaması:

"Halkımız yeni bir MC dönemi yaşamak istemiyor"

- Demokrasi güçleri "Güvenoyu" için güçbirliğine çağrıldı

İSTANBUL- (İSTA)

Güvenoyu öncesinde bir çok demokratik kuruluş açıklama yapmış, demokrasi güçleri CHP hükümetine güvenoyu verilmesi için güçbirliğine çağırılmıştır.

Türk Tabibler Birliği Merkez Konseyi yaptığı yazılı açıklamasında ülkenin içine sürüklendiği bunalımdan esenliğe çıkılması yolunun bugünkü koşullarda CHP hükümetinin güvenoyu almasına bağlı olduğunu belirtmiş, üyeleri bulunan hekim ve diş hekimi milletvekillerini diğer milletvekilleri ile birlikte hü

(Devamı say. 7 sü. 7'de)

AP' li Ensarioğlu gazeteci Can Pulak' ı dövdü

ANKARA-(İSTA)

Diyarbakır AP Milletvekili Latif Ensarioğlu Günaydın gazetesi Ankara temsilcisi

(Devamı say. 7 sü. 9'da)

SERGİYİ VEHBİ KOÇ DA GEZDİ

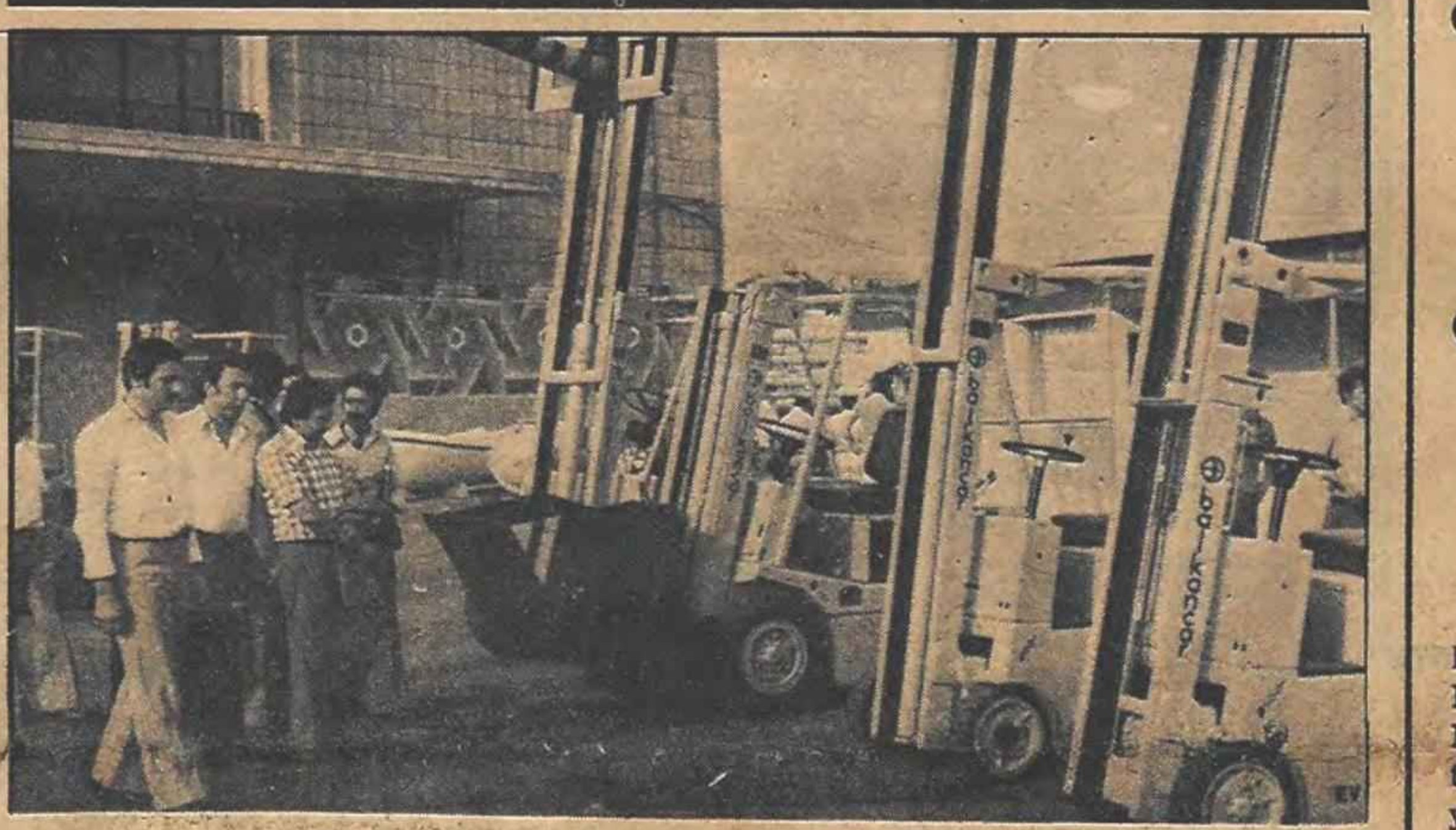

DİSK Genel Sekreteri Mehmet Karaca ve diğer DİSK Yürütme Kurulu üyeleri sergilenen araçları ilgiyle izlerken...

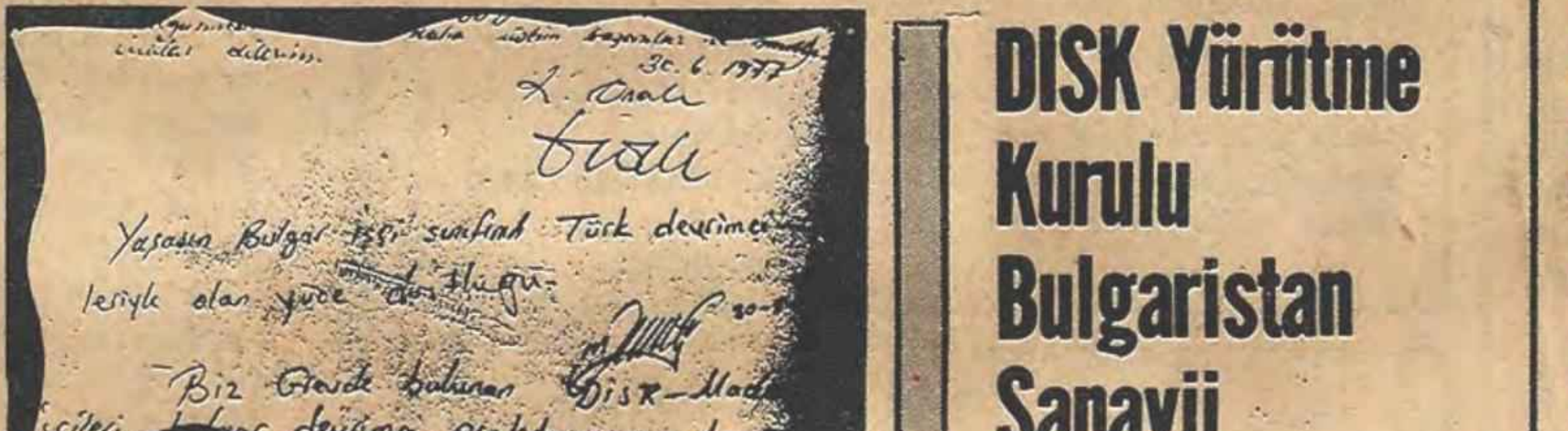

30.6.1977

Yaşasın Bulgar işçi sınıfının Türk devrimci

lesiyle olan yüce dostluğu

Biz Grevde bulunan DİSK-Mad

işçileri bulgar devrimci proletaryasının bu

Grevci Bebimot işçileri Sanayi Sergisini gezdi

MESS'e karşı grev sürdüren Maden - İş üyesi Bebimot işçileri, Spor ve Sergi Sarayındaki Bulgar Sanayi Sergisini gezmişlerdir.

Bebimot işçileri deftere aynen şunları yazmışlardır:

"Biz grevde bulunan DİSK- Maden-İş işçileri Bulgar devrimci proletaryasının bu üstün başarısını devrimci içtenliğimizle kutlar kucak dolusu devrimci selamlar."

DİSK Yürütme Kurulu Bulgaristan Sanayii Sergisini gezdi

İSTANBUL-(İSTA)

Bir süreden beri Spor ve Sergi Sarayında, İstanbullulara sergilenen Bulgar Sanayii Sergisini dün de Devrimci İşçi Sendikaları Konfederasyonu DİSK Yürütme Kurulu'nun bazı üyeleri gezmişlerdir.

DİSK Genel Sekreteri Mehmet Karaca, DİSK Yürütme

(Devamı say. 7 su. 7'de)

Yunan gazetecisine göre "son söz ordunun"

- Akropolis Muhabiri Ecevit ile ilgili izlenimlerini de anlattı

ATİNA-(ANKA)

Yunanistan'ın hükümet yanlısı Akropolis Gazetesi, bir süre önce Başbakan Ecevit ile mülakat yapan muhabiri Kambivis'in görüşmede ele alınan konular ile ilgili değerlendirmelerine yer vermiştir. Yunan gazetecisi yazısında "Son tahlilde ordu, Türk Başbakanının siyasetini ve tavrını etkileyecektir" demektedir.

Akropolis muhabiri, Ecevit'le ilgili izlenimlerini şöyle anlatmaktadır:

"Bülent Ecevit nasıl bir insandır?

(Devamı say. 7 sü. 8'de)

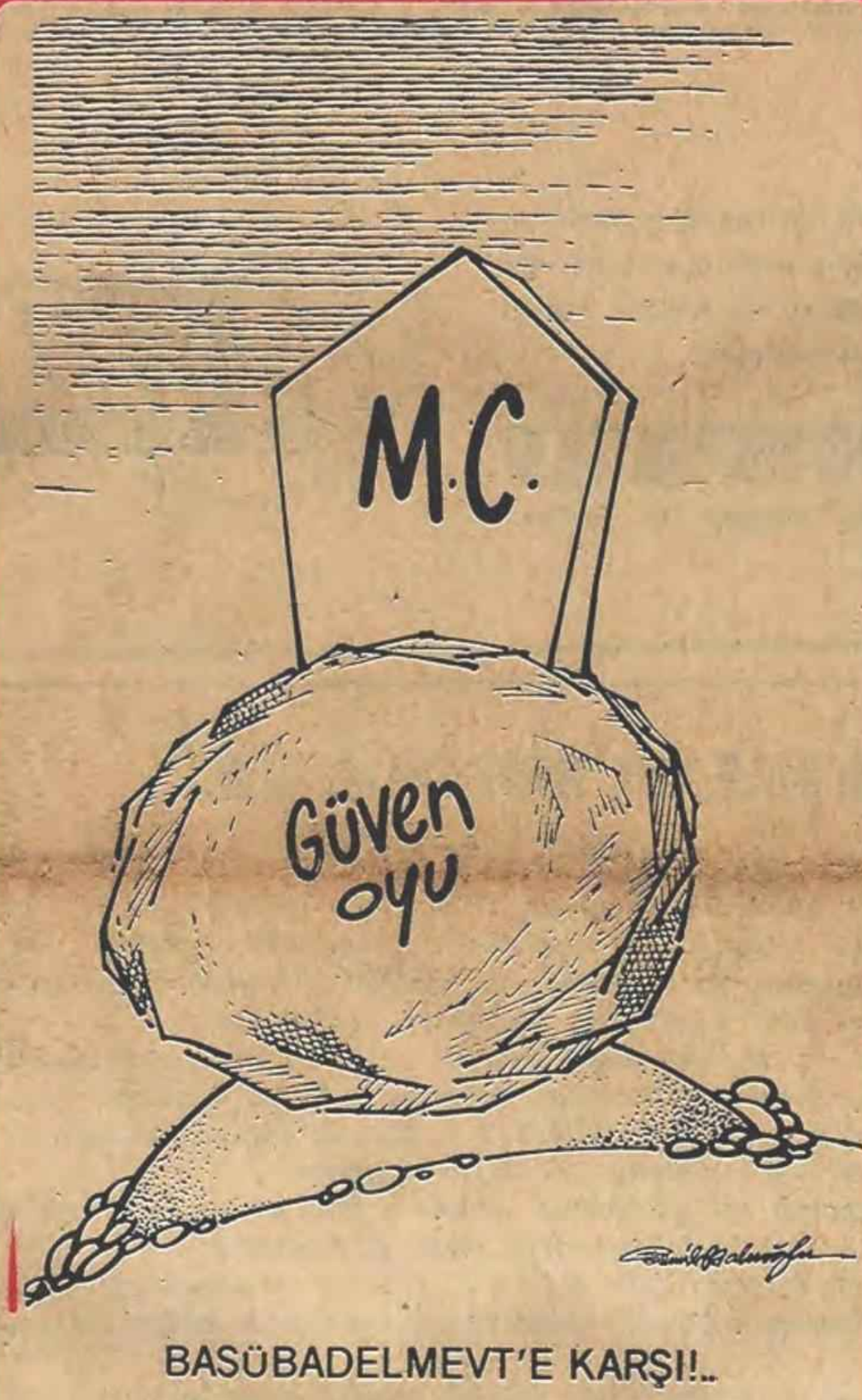

BASÜBADELMEVT'E KARŞI!..

Demirel: "Ecevit ' in diline doladığı barış Roma barışıdır"

ANKARA-(İSTA)-

AP Genel Başkanı Süleyman Demirel partisinin ortak toplantısında bir konuşma yaparak Ecevit Hükümetinin programını eleştirmiş "Ecevit'in diline doladığı barış Roma barışıdır, bu tes-

(Devamı say. 7 sü. 7'de)

Sosyal Sigorta emekli aylıklarına % 20 zam yapıldı

ANKARA-(THA)

Başbakan Bülent Ecevit, dün Millet Meclisinde yaptığı konuşmada Sosyal Sigorta emekli aylıklarına yüzde 20 zam yapıldığını açıklamıştır.

Ecevit koalisyon ortaklarının birbirleriyle çekişmeleri yüzünden imzalanıp uygulamaya konulamayan çok önemli iki tanesini dün imzalayarak yürürlüğe koyduklarını açıklamıştır.

Ecevit, bu kararnamelerden birine göre Sosyal Sigorta emeklilerinin aylıklarına yüzde yirmi zam yapıldığını bildirmiştir.

Polislere üçer ay hapis cezası verildi

İşkenceci 3 polis mahkum oldu

- Levent Demirok adlı öğrenciyi döverek iş göremez hale getirmişlerdi

ESKİŞEHİR-ANKA-

Eskişehir Birinci Şube Müdür vekili Salih Ceran, polis memuru Mehmet Arısoy, polis memuru Müstecep Fındık" halka kötü muamele etmek" suçu ile çıkarıldıkları 1. Asliye Ceza Mahkemesinde üçer ay hapis, üçer ay da memuriyetten men cezası na çarptırılmışlardır.

Eskişehir yüksekokullarından birinde öğretim gören Levent Demirok adındaki bir öğrencinin şikayeti üzerine, hazırlık savcısı Hasan İçillioğlu tarafından mahkemeye sevk edilen 3 polis, yapılan duruşmalardan sonra, Eski-

(Devamı say. 7 sü. 3'de)

17 ilaç eksik formülle yapılıyor

ANKARA-(ANKA)

Sağlık ve Sosyal Yardım Bakanlığınca satışları yasaklanan 17 ilacın aradan bir ay geçmesine rağmen eczanelerden

(Devamı say. 7sü. 9'da)

18 demokratik kuruluş ve sendika Ankara Valisini protesto etti

ANKARA-(İSTA)-

Aralarında DİSK'e bağlı sendikaların bulunduğu 18 demokratik kuruluş, Ankara Valisi Durmuş Yalçın'ın dernek kapatma kararını kınamış, devlet yönetiminin faşist eğilimli kişilerden arındırılarak, kapa-

(Devamı say. 7 sü. 6'da)

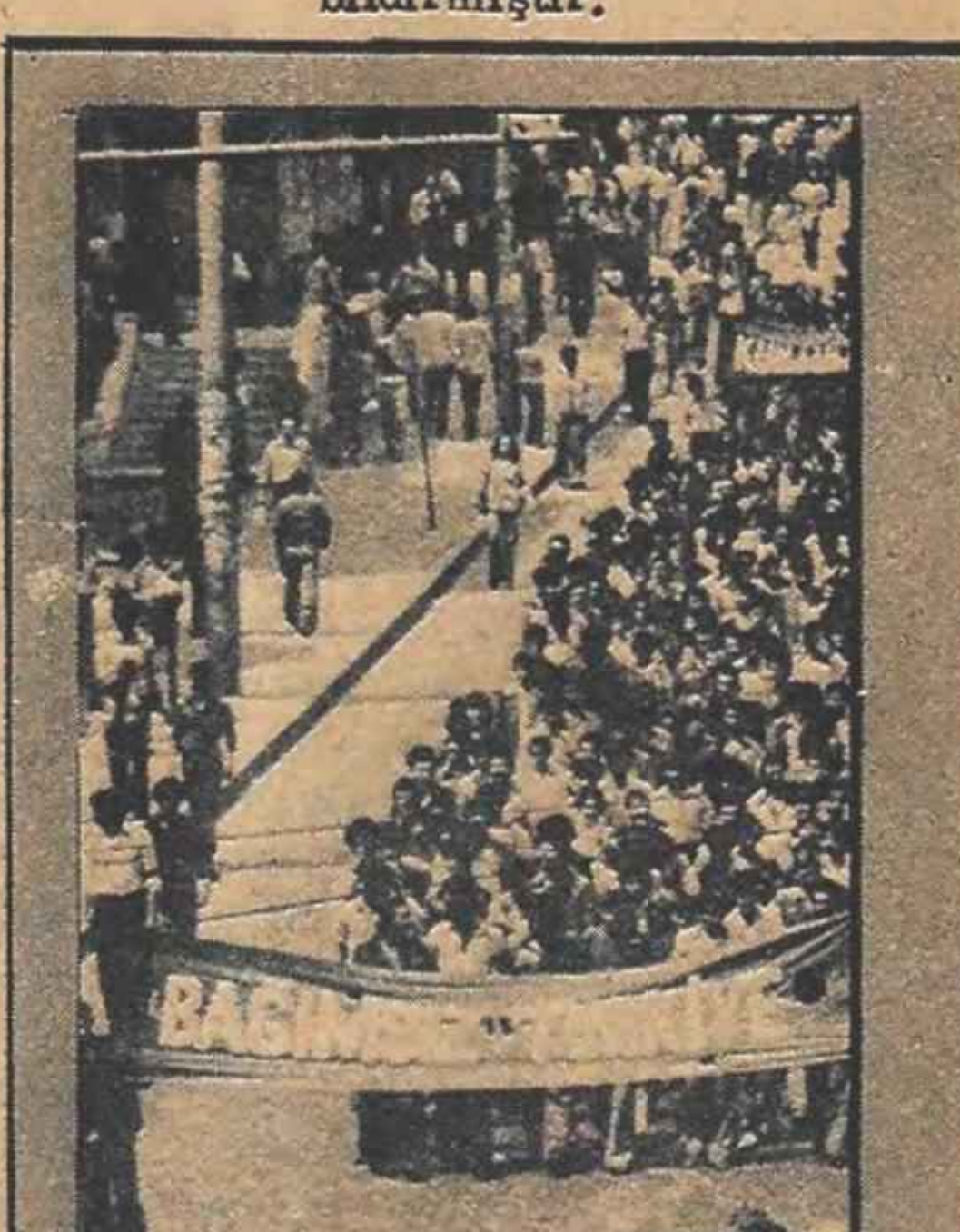

"Gerici Eğitimi Protesto" mitingi yapıldı ...

Devrimci Gençlik Dernekleri Federasyonu'na bağlı kuruluşlar dün İstanbul'da bir yürüyüş düzenlemişlerdir. "Gerici Eğitimi Protesto" amacıyla yapılan yürüyüş sırasında, faşistlerin bulunduğu Küllük kahvesinden yürüyüşçülerin üzerine şişe, taş ve sopalar atılmış ve bazı yaralananlar olmuştur.

İstanbul' da fırınlar yarın çalışmayacak

- Fırın işverenleri ile Tek Gıda-İş arasında anlaşma sağlanamazsa 546 fırında grev başlayacak

İSTANBUL-(İSTA) -

Türk-İş'e bağlı Tek Gıda-İş Sendikasından yapılan açıklamada, İstanbul'da 546 fırının yarın çalışmayacağı belirtilmiştir.

Tek Gıda-İş Sendikasından yapılan açıklamada, İstanbul Ekmek Sanayii İşverenleri Sendikası ile imzalanan toplu-

(Devamı say. 7 sü. 9'da)

GÜVENOYU, NE OLUR?

Yarın Millet Meclisinin vereceği tarihsel karar, önümüzdeki ayların hatta yılların çerçevesini büyük ölçüde etkileyecektir. Siyasal yaşamımız da böylesine ilginç bir çelişkiye az rastlanmıştır. Bir yanda ülkenin başlıca sınıfsal ve toplumsal güçleri vardır. Onların, bir zorunluk olarak gördüğü, asgari müşterek diye nitelediği çözüm vardır. Ekonomik çıkmazın, kanlı çatışma belirtilerinin, anti-demokratik özlemlerin engellenmesi inancı vardır. Karşı yanda, meclis aritmetiği ve üç siyasal liderin inadı vardır. Bu, alt-yapı ile üst-yapı çelişkisinin ilginç örneğidir. Milletvekillerinin oylarıyla çözümlenmesi durumunda, bütün bu tür çelişkiler gibi, çok ağır koşullar getirmeye, acılı gelişmeler yaratmaya adaydır.

Güven oylaması sonucunun ne olacağını kestirmek, mümkün değildir. Ağır sorunların kendi için deitutarlı bir hükümeti zorunlu kıldığını, yeni bir MC'nin kargaşa getireceğini, kargaşanın ise sayın milletvekilleri dahil olmak üzere kimseye yarar sağlamayacağını düşünenler, parti etiketleri ne olursa olsun, elbette vardır. Başkanının ağzından yaptığı açıklamalarda yeni bir MC'yi "felaket" olarak niteleyen bir Güven Partisi bile, Demirel-Erbakan-Türkeş bildirisinden sonra, herhalde böyle bir MC'nin

İsmail Cem

Tariş Genel Müdürü Davut' un görevine son verildi

- Antalya Valisi merkez valiliğine alındı

İZMİR-(THA)

Ticaret Bakanlığının emrini dinlemedikleri bildirilen

(Devamı say. 7 sü. 7'de)

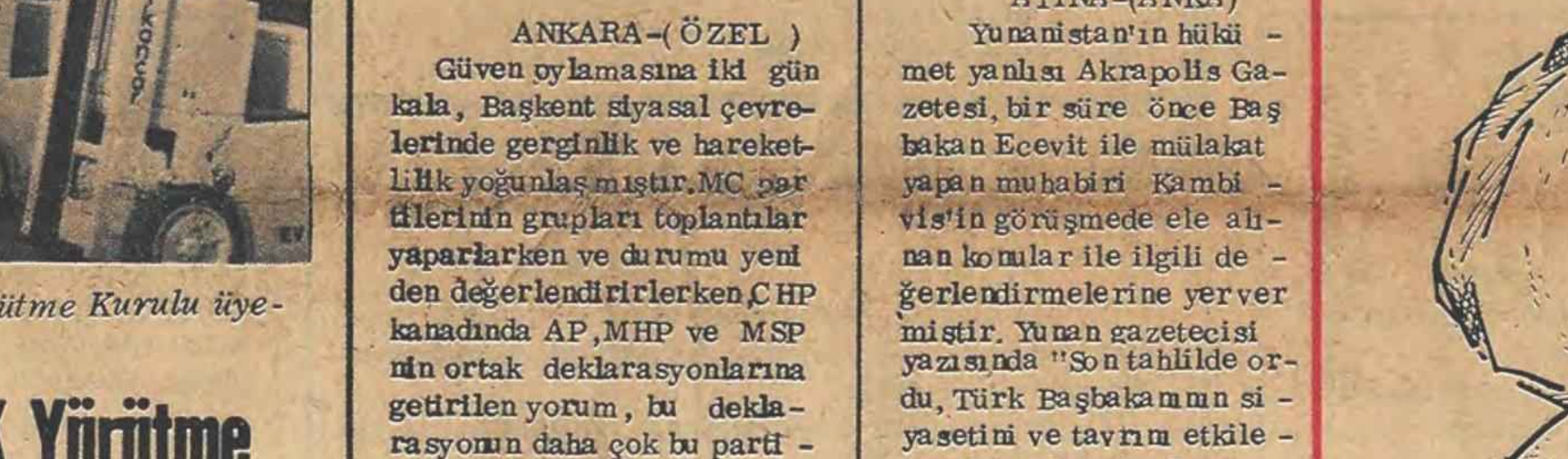

İsvan fırınlarda yaptığı denetlemeler sırasında fırın işçileriyle birlikte...

ISVAN FIRINCILARIN ZAM ISTEĞINE KARŞI ÇIKTI

İsvan Başkanlığındaki ekipler 215 fırına baskın yaptı

İSTANBUL - (İSTA) -

Bundan bir süre önce, fırın işverenlerinin, işçi ücretlerinde artış olduğu gerekçesiyle ekmek fiyatlarına yüzde 34zam isteğiyle İstanbul Belediyesine başvurmalarından sonra, dün İstanbul Belediye Başkanı Ahmet İsvan Başkanlığındaki ekip-

(Devamı say. 7 sü. 6'da)

Milliyetçilik ve solculuk

Murat BOLKAR

Demirel, gerine gerine, "milliyetçilikle sosyalizm bağdaşmaz" diyor. Sonra o kurnaz bakışlarıyla pusuya yatıp bekliyor. Biliyor cevabın hemen geleceğini. Biliyor hassas noktaya dokunduğunu ve biliyor, "milliyetçilik" sözcüğünün Türkiye'de nasıl bir "dokunulmaz" sözcük olduğunu ve kitleler üzerinde nasıl bir afyon değeri bulunduğunu.

Din ve milliyetçilik sermayenin eski ve etkili silahı. Din silahı biraz yıpranır gibi olunca, veya istemediği siyasal kanatların eline geçince, büyük sermaye "milliyetçilik" silahını öne çıkarıverir.

Bir kavram kargaşası içinde, sözcüğün tersi Türkiye'de "vatan haini" olarak anlaşıldığından, "milliyetçilik" yarışına girilir. İnce hesaplara vurulur kimin ne kadar milliyetçi olduğu. Ve bu arada, sermaye milliyetçilik adına sömürüye devam eder.

Bir yerde haklıdır Demirel. Evet onun dediği anlamda milliyetçilikle sosyalizm bağdaşmaz. Çağımız da Demirel'in anladığı milliyetçilikle işçi sınıfı çizgisi, birbirine taban tabana zıttır, düşmandır. Kelimenin baskısına, sihrine, "tabu" niteliğine kapılmadan açıkça söylemek gerekir bunu. Çünkü sermaye sözcülerinin ağzında milliyetçilik, bugün artık sermayenin diktatörlüğü, sermayenin baskı ve sömürüsü, sermayenin çıkarlarının savunuculuğu anlamında kullanılmaktadır.

Bugün dünyada ne kadar faşist kuruluş ve kanat varsa, adlarının bir tarafında mutlaka bir "milliyetçi" veya "milli" eki taşırlar.

Çağımızda, günümüzde, "milli" veya "milliyetçi" sözcüğü, sınıf olgusunu saklamak, sınıf çelişkilerini ve savaşımını gözden kaçırmak için sermaye tarafından kullanılan bir kandırmaca sözcüktür.

Örneğin, kendilerine "milliyetçi" adını veren sermaye borazanları "halk" sözcüğünün kullanılmasına çok kızarlar. Çünkü "milli" dendi mi, sınıfsız bir bütün gelir akla. Sermayenin baş köşede yer aldığı, egemen olduğu, tüm sömürülenlerin de kelle hesabı dahil oldukları bir bütün. Böylece, "milli" oldunuz mu, "milliyetçilikten söz ettiniz mi, büyük sanayici, büyük patron Zülfettin beyle çöpçü Hasan'ı, Tüccarı-Muteberan'dan Aduzeddin Efendi ile işçi Memed'i aynı kefeye koymuş, aralarındaki ayrımı, aralarındaki aşılmaz uçurumu gözlerden bir güzel saklamış, ve çöpçü Hasan'ın, işçi Memed'in sömürülmesini, "vatan-millet-sakarya" edebiyatı ile " es geçmiş olursunuz. Hatta en önemlisi, milliyetçilik sözcüğü ve afyonuyla, çöpçü Hasan'ı işçi Memed'i bile bir süre uyutma, bilinçlenmelerini bir süre engelleme imkanınız vardır.

Işte bu yüzden çok bozulur milliyetçiler, halktan söz edilmesine. Çünkü halk kavramında, sermayeyi, egemen güçleri, Vehbi Koç'ları içermeyen bir anlam vardır. "Halk plajlara hücum ettiğinden, vatandaş denize giremedi" cümlesi bir şakadan ibaret değildir. Örneğin parabalarına halk denmez. Denirse küfür gibi gelir ona, onlara bu.

"Dün halk gibi otobüse bindim" sözü bunlardan birine aittir.

"Milliyetçilik" sermayeciliktir çağımızda, sermaye çıkarlarının savunuculuğudur. Ve burada yabancı sermayenin, emperyalizmin sahtekar ortaklarının oynadıkları kelime oyunu çoğumuzu tuzağına düşürür. "Yurtsever," "vatansever" sözcüklerini düşünemeyiz bile bazen. Oysa, sermaye yanlılığı, sermaye uşaklığı anlamındaki milliyetçiliği reddeden sosyalistler, sonuna kadar yurtseverdirler. Hiç kimse, yurtseverlikte, vatan için fedakarlıkta sosyalistlerle yarış edemez. Çağımızın tarihi gibi yakın çevremiz de bunun örnekleriyle doludur.

İkinci Dünya Savaşı sırasında en yiğit 20 milyon evladını faşizme karşı sosyalist anavatanın savunulması için şehit veren Sovyet Sosyalist Cumhuriyetleri Birliği sosyalist bir ülkeydi. Anavatanın savunmasında şehit düşenlerin, ön saflarda savaşanların, en büyük kahramanlıkları gösterenlerin destanlaşanların büyük çoğunluğu ise pati üyeleriydi, Sosyalist Sovyet halkıydı.

Evet, günümüzde sermayenin afyonlarından biri haline gelmiş ve sermayenin ustaca kullandığı milliyetçiliği övüncle reddederek gerçek yurtseverlerin sosyalistler, işçi sınıfı devrimcileri, "sol" olduğunu tüm gücümüzle haykıralım.

Milliyetçi derken, Demirel'lerin, Türkeş'lerin neyi kastettiklerini, kimlerin sözcülüğünü yaptıklarını, kime karşı olduklarını, ünlü MC'leri çok iyi gösterdi.

Evet, Sayın Demirel, sizin sermaye yanlılığı maskeli milliyetçiliğiniz, bizim yurtseverliğimizle asla bağdaşmaz. Ve hiç bir zaman bağdaşmamalıdır.

Eğer milliyetçilik sizin sömürünüz, sizin düzeniniz, cinayetlerinizse, eğer milliyetçilik sermayenin kanlı sömürüsü kanlı düzeninin savunusu, kitlelerin sefaleti ise, bizler bu anlamda asla "milliyetçi" değiliz. Sizlere bırakıyoruz o tür milliyetçiliği. Biz yurtseverlikle yetiniyoruz.

---

yorum

Engin IDIL

İŞÇİ SINIFININ BAĞIMSIZLIĞI VE KARARLILIĞI

DİSK, seçimler öncesinde CHP'nin desteklenmesi politikasını gerekçeleriyle açıklarken, bazıları "sol" adına kıyametler kopardılar ve İşçi sınıfının bağımsızlığının zedelenmekte olduğunu, hatta uzlaşma politikası güdüldüğünü bağırdılar. Böylece demokratik cephe sorununu aslında hiç kavramamış olduklarını gösterdiler.

30 Haziran - 1 Temmuz tarihlerinde toplanan DİSK Olağan Genel Yönetim Kurulu'nda DİSK Genel Başkanı Türkler'in konuyla ilgili konuşması, işçi sınıfının bağımsızlığının ve kararlılığının ne anlama geldiğinin ve cephe konusuna işçi sınıfının nasıl baktığının bir belgesi sayılmalıdır.

Güven oylamasının hemen öncesinde, DİSK Genel Başkanı'nın, üzerinde durduğu üç nokta, Türkiye'nin içinde yaşadığı tarihsel anda özel bir önem kazanmaktadır.

Bu üç noktayı şöyle özetlemek mümkündür:

Faşizmle mücadele, sadece, demokrasiden yanayım diyerek yapılamaz. Faşizmle mücadelenin, demokrasinin korunması ve geliştirilmesinin tek yolu, gücünü ulusal demokratik güçlerin eylem birliğinden alan, acımasız bir antifaşist savaşım vermektir.

Hangi hükümet güvenoyu alırsa alsın, DİSK işçi sınıfının hakları ve çıkarları için, demokrasinin genişletilmesi için, ulusal bağımsızlığımız için, barış ve toplumsal ilerleme için verdiği savaşımı ısrarla sürdürmeye kararlıdır.

DİSK, hiç bir partiyle birleşme ve bütünleşme eğilimi göstermemiş, hiç bir partinin içişlerine karışmamış, onları da kendi içişlerine karıştırmamıştır. Demokrasi ve ilerleme ortak noktasında birleşen tüm ulusal demokratik güçlerin eylem birliğinin anlamı da budur.

DİSK'in bu görüşleri, 5 Haziran seçimleri sonrasında, hükümetin güven oyunun sallantıda olduğu bir sırada ve bir CHP hükümetinin kuruluşu, başta işçi sınıfımız ve DİSK olmak üzere tüm demokratik güçler tarafından desteklenirken, işçi sınıfının demokrasi sorununa nasıl baktığını da açıkça göstermektedir.

Birinci nokta, aynı zamanda, CHP hükümetine işçi sınıfından gelen bir uyarı niteliğindedir. Bu uyarının özü, faşizm karşısında, diğer toplumsal sınıf ve katmanların çeşitli seviyelerden gevşek tavrına karşın işçi sınıfının tavizsiz tavrını koymasıdır. Faşizmle savaşımın sınıfsal bir savaşım olduğunu, çünkü faşizmin sınıfsal bir olgu, tekelci kesimin en saldırgan kesimlerinin iktidarı olgusu olduğunu bir kere daha hatırlatan DİSK, bu mücadelenin yumuşaklığa, hoşgörüye, ikircikliğe elvermediğini vurgulamaktadır.

İkinci nokta, işçi sınıfının bağımsızlığı açısından önemlidir. DİSK, hangi hükümet güven oyu alırsa alsın, işçi sınıfının savaşımının süreceğini tekrarlarken, işçi sınıfının seçim desteklerinin bir cephe sorunu olduğunu, yoksa herhangi bir partiyle birleşme, bütünleşme sorunu olmadığını, işçi sınıfının bağımsız çizgisinin ve politikasının titizlikle korunacağını tekrarlamakta, bu konudaki yanılgılara gereken cevabı vermektedir.

Ve nihayet, ulusal demokratik güçlerin demokrasi ve ilerleme ortak noktalarında birleşen ortak cephesinin ilkelerini açıklarken önümüzdeki günlerde gerek CHP gerekse tüm demokrat, ilerici güçler açısından kavranmasında büyük yarar olan bir gerçeği vurgulamaktadır. Cepheler, örgütlerin ve siyasal cizgilerin kendi bağımsız varlıklarını koruyarak bir arada bulundukları ve önlerindeki ortak adım için, birbirlerine bir çeşit "tahammül" gösterdikleri ve birbirlerinin iç sorunlarına karışmadan, "ele geçirme" heveslerine kapılmadan, bir arada bulundukları birliklerdir.

DİSK, bu noktanın altını özellikle çizerken, önümüzdeki dönemlerde, kavranmasında demokrasi mücadelesi adına büyük önem ve yarar olan bir doğruyu dile getirmektedir. DİSK'in CHP politikasının doğruluğu da bu cephe sorununun iyi kavranmış olmasından kaynaklanmaktadır.

DİSK Genel Başkanı'nın son konuşması, belki güvenoyu hesapları arasında çeşitli ve geniş çevrelerce gereken dikkatle değerlendirilemeyecektir. Ancak özellikle CHP çevrelerinde sol ve sosyalist çevrelerde, demokratik güçler planında dikkatle okunup değerlendirilmesinde şu yaşadığımız günlerde, demokrasi mücadelesi ve demokrasi cephesinin geleceği adına büyük yarar vardır.

1977
MOSKOVA

moskova'da buluşalım

10.ULUSLARARASI MOSKOVA FİLM FESTİVALİ

Uluslararası Dostluk ve Kardeşliği amaçlıyan 10. Moskova Festivali 7-21 Temmuz arasında yapılacaktır. Film Festivali'nin amacı bütün ülkelerde, kardeşlik ve barıştır.

"SOVEXPORTFILM»

METE CAD. 30 TAKSIM-ISTANBUL TEL. 45 62 43

ÖZGÜR İNSAN

Bülent ECEVİT

Geriye Dönmek Mutsuzluk

Yeniyi Denemek Umuttur

Kemal TAHİR

Üzerine Dört Söyleşi

Cahit TANYOL, Selahattin HİLAV

Hayati ASILYAZICI, Hilmi YAVUZ

Yıldız SERTEL

Osmanlı Toplumu ve Asya Türü Üretim

Parlamenter Hayatın 100. Yılında Türk Halkı

Foto-Röportaj: Ara GÜLER, Ergün ÇAĞATAY

Seçimlerin toplumsal değerlendirmesi: Erhan Karaesmen, Azınlık hükümetine karşı faşist eğilim: O. Balum. Yeni Avrupa kurulurken evrokomünizmi: Orhan Koloğlu, Şiir: Goran Sonnevi, Şiir Eleştiri: Ceyhun A. Kansu, Ağıtlar: Adnan Binyazar, Kuvayı Milliye: A. Yüksel, Karikatür: Engin Uç, Ümit Öğmel, M. Doğruer, Refik

Temmuz Sayısı

12 sayfa 10 lira Özgür İnsan

ÜSKÜDAR 2. İCRA MEMURLUĞUNDAN İLANEN TEBLİGAT

BORÇLU : MEHMET YEYİN
Üsküdar, Ümraniye, Atatürk Mahallesi, Sütçü Sokak No: 99 Venedik Lokantasında iken halen adresi meçhul.
Alacaklı : İbrahim Güven Vekili Av. Müslim Eriş
Terzihane Sokak. No:1/3 Sultanahmet İstanbul.
Alacak : 32.000.00 TL. ve masrafları
Dosya No: : 1976/1257 (1976/1307 ile tevhitli)

Alacaklı İbrahim Güven vekili Av. Müslim Eriş'e olan 10.6.976 tarihli 16.000,00 lira ve 16.6.1976 tarihli 16.000,00 liralık emre muharrer senetlere dayanarak açılmış icra takibinde yukarıda yazılı adresinize çıkarılan ödeme emri ve ihtiyatı haciz zabıt varakaası suretleri bila tebliğ iade edilmiş bundan sonra yaptırılan zabıta tahkikatında da ardesinizin tespiti mümkün olmadığından 5 günlük ödeme emrinin 7201 sayılı kanunun 28 ve müteaakip maddelerine tevfikan kanuni süreye 20 gün ilavesiyle ilanen tebligat yapılmasına karar verilmiştir.

İşbu ilamın gazetede neşri tarihinden itibaren 30 gün içinde borcunuzu masrafları ile birlikte ödemeniz takibin dayanağı senet kambiyo senedi niteliğini haiz değilse 25 gün içerisinde merciie şikayet etmeniz, takip dayanağı senet altındaki imza size ait değilse yine bu 25 gün içinde açıkça ve ayrıca bir dilekçe ile icra dairesine bildirmeniz aksi halde icra talebindeki kambiyo senedi altındaki imzanın sizden sadır sayılacağı, imzanızı haksız yere inkar ederseniz 100.-liradan 5.000 liraya kadar para cezasına mahkum edileceğiniz, borçlu olmadığınız veya imhal edildiği veya alacağın zaman aşımına uğradığı hakkında itirazınız varsa, bunu da sebepleri ile birlikte 25 gün içinde tetkik merciine bir dilekçe ile bildirerek merciden itirazınızın kabul edildiğine dair bir karar getirmediğiniz taktirde 25 gün içinde 74. madde gereğince mal beyanında, mal beyanında bulunmamanız sebebiyle hapisle tazyik olunacağınız, hiç mal beyanında bulunmaz veya yalan beyanda bulunursanız keza yine hapis cezası ile cezalandırılacağınız ödeme emri yerine kaim olmak üzere ilanen tebliğ olunur.

(Basın:5803)- 1242.

ÜSKÜDAR İCRA HUKUK HAKİMLİĞİNDEN

Dosya: No:1976/259

Davacı İbrahim Güven vekili tarafından davalı Mehmet Yeyin vs. aleyhlerine açılan istihkak davasının duruşması sonunda:

Üsküdar 2. İcra Memurluğunun 1976/1257 sayılı dosyasında yapılan takip sonucu 23.6.1976 tarihinde Ümraniye, Atatürk Mah. Sütçü Sokak, 99 numaralı Venedik Lokantası ismi ile yazılı bulunan dükkanda haczedilen eşyaların yarı hisselerinin davalılardan Mehmet Yeyin'e ait bulunduğuna, 15.4.1977 tarih E. 1976/259-K. 1977/123 sayılı ilam ile karar verilmiş olup, davalı Mehmet Yeyin'e tebligat yerine kaim olmak üzere ilan olunur.

(Basın:5802 - 1236)

DENİZCİLİK BANKASI T.A.O.DAN

3000 Adet YÜZ HAVLUSU (Beyaz)
21000 Adet YÜZ HAVLUSU (Renkli)
8100 Adet HAMAM HAVLUSU
Satın Alınacaktır.

Son teklif verme tarihi 20.7.1977 olup, teklifler Karaköy Yeni Yolcu Salonu Kat 1'deki Satınalma Kurulu Başkanlığına verilecektir. Şartnamesi İKMAL MERKEZİ MÜDÜRLÜĞÜ 27 Mayıs Han Kat 3 Bahçekapı-İst. adresinden temin edilebilir. Dos. No: 1977/1139.

(Basın: 20368)-1240.

İLAN

1-Sivas ili Kangal İlçesi Belediye Fenni fırını yıllık kiraya verilme işi 2490 sayılı kanun hükümlerine göre kapalı zarf usülü ile ihaleye konulmuştur.

2-İşin keşif beledi 50.000.- (Ellibin) liradır.

3-Artırma Belediye Binasında Encümen huzurunda 18.7.1977 Pazartesi günü saat 14.00 de yapılacaktır.

4-Geçici teminat (üçbinyediyüzelli) 3750.- liradır.

5-Şartname ve diğer evraklar mesai saatleri dahilinde Belediye Başkanlığında görülebilir.

6-İstekliler teklif mektuplarını 18.7.1977 günü saat 13.00'e kadar makbuz mukabilinde ihale komisyonu başkanlığına vereceklerdir.

7-Telgrafla müracaatlar ve postada vaki gecikmeler kabul edilmez.

Keyfiyet İlan Olunur. (Basın : 20334/ 1234)

ERZURUM BELEDİYE BAŞKANLIĞINDAN

Aşağıda keşif bedeli, muvakkat teminatı, ihale saati gösterilen ve 1 nolu gecekondu islah bölgesi bitişiğinde yaptırılacak olan 150 ünitelik halk konutu ikmal inşaatının yapımı gecekondu yönetmeliği hükümleri uyarınca, 5.7.1977 Salı günü kapalı zarf usulü ile eksiltmeye çıkarılmıştır.

İhaleye girecekler in en az işin keşif bedeli kadar B. grubu müteahhitlik karnelerini, teknik personel ve techizat beyannamelerini, ayrıca benzeri işi yaptığını beyan eden tastikli iş bitirme belgesini ihale tarihinden 3 gün evvel iştirak belgesi komisyonuna vermeleri şarttır.

İhalesi yapılacak inşaata ait şartname vesair evrakları mesai saatleri dahilinde belediyemiz gecekondu büro amirliğinde görülebilir.

İhaleye iştirak etmek isteyenlerin 1977 yılı ticaret vesikası (Şirketlerin ayrıca 2490 sayılı kanunun 3üncü maddesinde açıklanan belgeleri) vermeleri mecburidir.

775 sayılı kanunun ek yönetmeliğinin 97-99. maddelerine göre ihale komisyonu ihaleyi yapıp yapmamakta veya dilediğine yapmakta serbesttir.

Bu iş İmar ve İskan Bakanlığının tahsisatı ile yaptırılacağından Bakanlık veya belediyemizin bu işi kısmen veya tamamen durdurması veya Bakanlık tarafından hakediş ödeneklerinin geciktirmesi halinde, müteahhit belediyemizden hiçbir hak talep edemiyecektir.

İsteklilerin 2490 sayılı kanunun 32.nci maddesine göre hazırlayacakları teklif mektuplarını ihale saatinden evvel ihale komisyonu başkanlığına vermeleri lazımdır.

Postadaki vaki gecikmeler kabul edilemez.

İlan olunur.

İşin Nevi	*Keşif bedeli*	*Muvakkat Teminatı*	*İhale gün ve Saati*
150 Ünitelik halk konutu ikmal inşaatı	*10.599.826,15 TL*	*421.744.78 TL*	*5.7.1977 Salı 15.30*

(Basın: 19918)-

KIRKLARELİ VALİLİĞİNDEN

Yapı İşleri Genel Müdürlüğünden:

1-Aşağıda yazılı iki adet inşaat işi 2490 sayılı kanunun 31. nci maddesi gereğince kapalı zarf usulü ile eksiltmeye konulmuştur.

2-Eksiltmeler 28.7.1977 Perşembe günü hizalarında belirtilen saatlerde ihale komisyonu marifetiyle Kırklareli Bayındırlık Müdürlüğünde yapılacaktır.

3-İşlerin keşif bedelleri hizalarında gösterilmiş olup, 1 sıra no'da kayıtlı inşaat 527 sayılı kanun gereğince 1978 mali yılına saridir.

4-Eksiltme şartnamesi vesair evrak mesai saatleri dahilinde Kırklareli Bayındırlık Müdürlüğünde görülebilir.

5-İsteklilerin eksiltmelere iştirak edebilmeleri için;

a-Eksiltmesine iştirak edecekleri işin hizasında belirtilen gecici teminat mektup veya makbuzunu

b-1977 Tescilli Ticaret ve Sanayi Odası Belgesini.

c-Kırklareli Bayındırlık Müdürlüğüne her iş için ayrı ayrı verecekleri müracaat dilekçeleri ekinde; 1 sıra No'da kayıtlı iş için Bayındırlık Bakanlığından alınmış en az keşif bedeline emsal (C) grubu müteahhitlik karnesini, taahhüt beyannamesini, teknik Personel beyannamesini, Yapı Araçları beyannamesini, mali durum bildirisini ve buna bağlı olarak ilk ilan tarihinden sonra alınmış banka referans mektubunu ibrak ederek, 2 sıra noda kayıtlı işin ise, en az keşif bedelinin yarısı kadar bir işi bitirmiş ve gecici kabulünü yaptırmış olduğuna dair iş bitirme belgesini ibraz ederek alacakları Yeterlik belgesini teklif mektuplarıyla birlikte bir zarfa koymaları lazımdır.

6-İstekliler yukarıda yazılı belgeleri havi kapalı zarfları en geç ihaleden bir saat evveline kadar makbuz mukabilinde ihale komisyonu başkanlığına vereceklerdir.

7-Yeterlik Belgesi alabilmek için son müracaat 22.7.1977 Cuma günü mesai saati sonuna kadardır.

8-Telgrafla müracaat ve postada vaki gecikmeler kabul edilmez İLAN OLUNUR.

İşin Adı	Keşif Bedeli	Ge. Teminat	İhale gün ve saati
1-Kırklareli Yetiştirme Yurdu İkmal inşaatı	6.554.676,72.	210.391.00	28.7.1977 Perşembe Saat 15.00
2-Lüleburgaz Lisesi Kalorifer Tesisatı İkmal İnşaatı.	216.000.00	12.050.00	28.7.1977 Perşembe Saat 15.30.

(Basın: 20362)- 1239.

TEKMAN C. SAVCILIĞINDAN

1-Erzurum-Tekman Adalet Personeli Lojmanları inşaatı işi 2490 sayılı kanun hükümlerine göre kapalı zarf usulü ile eksiltmeye konulmuştur.

2-İşin keşif bedeli 2.340.000 liradır.

3-Eksiltme Tekman'da Toplanacak olan C. Savcılığı ihale komisyonunda 13.7.1977 Çarşamba günü saat 15.00'de yapılacaktır.

4-Eksiltme şartnamesi ve diğer evrak mezkür savcılıkta görülebilir.

5-Eksiltmeye girebilmek için isteklilerin,

a)-83.950.00 liralık geçici teminatını,

b) 1977 yılına ait Ticaret ve Sanayi Odası Belgesini,

c) Müracaat ile birlikte verecekleri eksiltme şartnamesinde belirtilen ve usulüne göre hazırlanmış olan yapı araçları bildirisi, Sermaye ve kredi olanaklarını açıklayan mali durum bildirisi teknik personel bildirisi, Taahhüt bildirisi, ve Bayındırlık bakanlığından almış oldukları (c) grubundan keşif bedeli kadar işin ihalesine girebileceklerini gösterir Müteahhitlik karnesini ibraz suretiyle Bayındırlık Müdürlüğü Belge Komisyonundan alacakları eksiltmeye girme belgesini teklif mektupları ile zarfa koymaları, lazımdır.

6-İstekliler Teklif mektuplarını 13.7.1977 Çarşamba günü saat 14.00'e kadar makbuz karşılığında İhale Komisyonu Başkanlığına vereceklerdir.

7- Eksiltmeye girme belgesi alınması için son müracaat tarihi 8.7.1977 Cumagünü mesai saati sonuna kadardır.

Telgrafla müracaatlar ve postada vaki gecikmeler kabul edilmez. Keyfiyet ilan olunur.

(Basın: 19817)

KAĞITHANE BELEDİYE BAŞKANLIĞINDAN

Yapılacak iş:	I. Keşif(TL)	Geç. Te. (TL.)	İhale gün T.	İhale Saatı
1-Çöp toplama yeri	39449.92.-	2960.-	26.7.1977	14.30

2-Yukarıda belirtilen iş 2490 sayılı kanun gereğince kapalı zarf usulü ile eksiltmeye çıkarılmıştır.

3-İhale dosyası Belediye Fen-İşleri Müdürlüğünde görülebilir.

4-Eksiltmeye girebilmek için isteklilerin:

a) Yukarıda belirtilen geçici teminatını,

b) 1977 yılına ait Ticaret Odası belgesini,

c) Müracaat dilekçeleri ile birlikte 22.7.1977 günü mesai saati bitimine kadar yapacakları müracaatla verilecek iştirak belgelerini teklif mektuplarıyla birlikte 26.7.1977 Salı günü saat 13.30'a kadar encümen başkanlığına vermelidirler.

5-Postadaki vaki gecikmeler kabul edilmez ve verilen teklif mektupları geri iade edilmez.

(Basın : 20291 - 1247)

GAYRİMENKULUN AÇIK ARTTIRMA İLANI

BAKIRKÖY 1'NCİ SULH HUKUK MAHKEMESİ SATIŞ MEMURLUĞUNDAN

Dosya No. 1977/6 Satış

Kesinleşen izalei şuyu ilamı gereğince, Bakırköy-Avcılar Köyü M. Kemalpaşa mevkiinde kain 47 pafta, 9121 parsel sayılı 252 m² den ibaret gayrimenkul açık arttırma suretiyle satışa çıkarılmıştır.

İMAR DURUMU: İstanbul Üniversitesi Kampüstü istimlak sahasında bulunduğundan İmar durumu verilemeyeceği bildirilmiştir.

HALİ HAZIR DURUMU: Gayrimenkulün Avcılar köyünün, M. Kemalpaşa mevkiinde mektep sokağında kain olup, vasat bir inkişaf ve iskan bölgesi dahilindedir. Arazi şekli düzgün, boş arsa niteliğindedir. Civarında meskenler seyrek olarak teşekkül etmiştir. Çelik telfabrikası yanında yer almaktadır. Yakınlarında su ve elektrik mevcut bulunmaktadır.

KIYMETİ: Gayrimenkulün tamamına 50.400 lira kıymet takdir edilmiştir.

SATIŞ ŞARTLARI: Gayrimenkulün 1 ci açık arttırması Bakırköy 1 nci Hukuk Mahkemesinde 8/8/1977 günü saat 13.30'da icra edilecektir. Bu arttırmada muhammen değerin % 75 ini geçmek şartı ile ihale edilir. Böyle bir bedelle alıcı çıkmazsa en çok arttıranın taahhüdü baki kalmak kaydı ile İkinci Açık Arttırması: 18/8/1977 günü saat 13.30'da yapılacak ve ençok arttırana ihale edilecektir. Satış peşin para iledir. İsteyen alıcıya 20 günü geçmemek üzere mehil verilir. Satış bedeli hemen veya verilen mehil içinde yatırılmazsa ihale İ.İ.K. nun 133 cü maddesi gereğince resen feshedilir. Müteakip muamele İ.İ.K. nun 133 cü maddesi gereğince yapılır. Satışa iştirak edeceklerin muhammen değerin % 10'u nisbetinde nakit veya milli bir bankanın teminat mektubunu pey akçesi olarak vermeleri şarttır. İhale damga pulu, belediye rusumu, tapu harç ve masrafları alıcıya aittir. Şartname ilan tarihinden itibaren dairede açık olup, masrafı verildiğinde yollanabilir. Satışa iştirak edenlerin şartnameyi görmüş ve münderecatını aynen kabul etmiş sayılacakları fazla bilgi almak isteyenlerin satış dosyasını bizzat tetkik etmeleri ilan olunur.

(Basın : 5815 - 1238)

Politika

SAHİBİ:
Politika Basım ve Yayın A.Ş. adına Türkiye Devrimci İşçi Sendikaları Konfederasyonunu (DİSK) temsilen:
Kemal TÜRKLER

Genel Yayın Müdürü: İsmail CEM
Yazı İşleri Yönetmeni: Aydın ENGİN
Sorumlu Yazı İşleri Müdürü: Işık YURTÇU
Teknik Yönetmen: Yavuz KÖSEMEN
Ankara Temsilciliği: İSTA (Süleyman COŞKUN)
Müessese Müdürü: Haluk YETİŞ

ADRES (İSTANBUL): Yerebatan Caddesi. Taşsavaklar Sokak No: 5 Cağaloğlu
TEL: 27 77 12 27 69 09
ANKARA: İzmir Caddesi 20/27 Kızılay
TEL: 17 65 36 18 36 88
BASKI: İstanbul Matbaası Tesisleri
DAĞITIM: Hürriyet Gazete Dağıtım A.Ş.
Sayı: 1459 Yıl: 5 150 kuruş

İLAN TARİFESİ:
Sütun santimi
3. sayfa 110 TL.
İlan sayfası 100 TL.
İstanbul Baskısı 70 TL.
Kitap ilanları 50 TL.

KÖYLÜLER DAYANIŞMAYA ÜRÜNLERİYLE KATILDI

Samandağ' da Maden-İş için2 ton domates 700 kilo biber, patlıcan toplandı...

Samandağlıların gönderdiği sebzeler...

Samandağ' ın mahalle ve köylerinden grevdeki işçilere yardım kampanyasına, halk tarlasından sebzeleri toplayarak katıldı...

İSTANBUL-(İSTA)-

Hatay'a bağlı Samandağ ilçesinde İGD ve İKD Derneklerinin öncülüğünde yapılan dayanışma kampanyasına, mahalle ve köylerden katılan halk, tarlalarından ikişer, üçer kilo sebze toplayarak katılmışlardır.

Bir gün içinde iki ton domates, 700 kilo biber ve patlıcan toplandığı açıklanmış, grev sürdüğü sürece dayanışmanın devam edeceği bildirilmiştir. Toplanan sebzeleri bir kamyon kiralayarak Maden-İş Sendikası Genel Merkezine teslim eden Samandağlı İGD'liler, "Samandağ halkı ve çevre köyler satılan Polittka Gazetesi ile Maden-İş yayın organları sayesinde Maden-İş'in grevinin bilincindeler. Biz yardım toplarken hiç kimse neden topladığımızı sormadı bile" demişlerdir.

Maden-İş 'li işçilere gönderilen sebzeler taşınıyor....

Maden-İş grevci işçileriyle ilgili olarak kurulan "Hatay grevdeki Maden- İş işçileriyle Dayanışma Komitesi" şu açıklamayı yapmıştır:

"Selam olsun MESS' e karşı direnen yiğit metal işçilerine, selam olsun işçi sınıfımızın en savaşkan, en kararlı evlatlarını bağrınabasan Maden-İş Sendikasına 30 Mayıs'tan beri tekelci sermayenin en kodaman kesimlerinin saldırgan örgütü MESS'e karşı direnen, direnirken ekmek ve onur için kavga veren, daha mutlu bir gelecek, sömürüsüz bir yaşam için saflarını sıklaştıran metal işçilerinin grevini bütün güçümüzle destekliyoruz. Grev kararları alınırken haykırılan "DGM'yi ezdik sıra MESS te" belgisi bugün bütün ileri ci toplum kesimlerinde yankı buluyor. Köylüler, öğretmenler, teknik elemanlar gençler, kadınlar hep bir ağızdan aynı belgiyi tekrarlıyorlar. Ve işçi sınıfımızın kararlı savaşımının etrafında aşılmaz bir güç oluşturuyorlar

Oluşturulan bu saflara Samandağ'lı üreticilerde katılıyor. Hiç greve gitmemiş olmalarına rağmen grevin gerektirdiği fedakarlıkları, dayanışmayı anlıyor ve yürekten kabul ediyorlar. Çünkü onlar da grevdeki ana veya babanın çocuklarının aş isteyeceğini, şeker isteyeceğini biliyorlar. Onlarda biliyor kârdan başka hiç bir şeyi kabul etmeyen patronların işçilerine karşı kinini.

Bu nedenle tarlalarında topladıkları domatesleri, patlıcanları, biberleri, sepet, sepet, torba torba, getirip boca ettiler. "Bunlarda bizden olsun" dediler. "İstanbul'da pahalıymış sebzeler buradan gitmesi iyi olur" dediler."

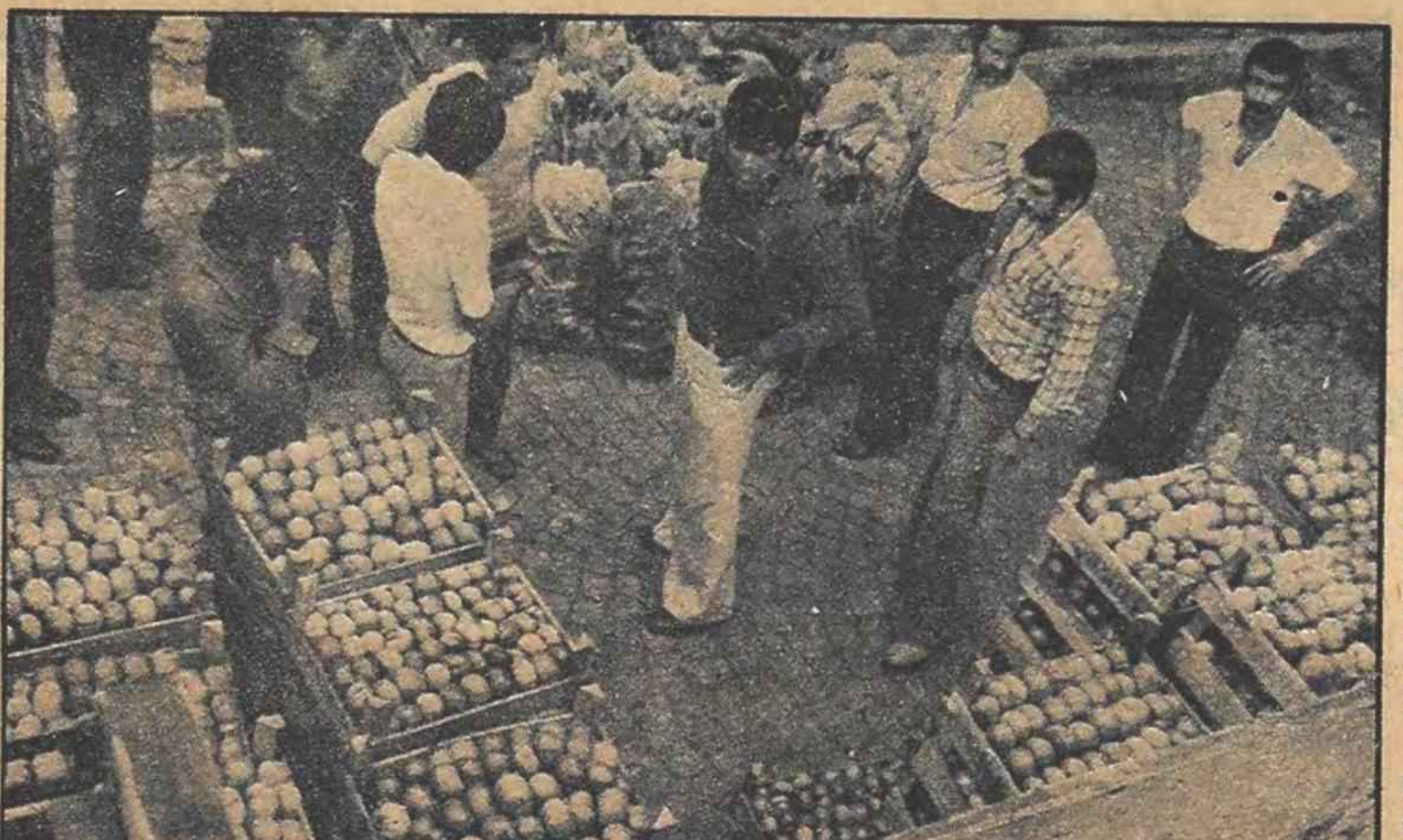

Köylüler artık ürünlerini gönderdikleri için mutlular...

ELAZIĞ BELEDİYE BAŞKANLIĞINDAN

Belediyemize ait aşağıda cinsi, miktarı, tahmini bedel ve geçici teminatları yazılı hurda oto ve malzemeler 2490 sayılı Kanun hükümlerine göre kapalı zarf usulüyle satılacaktır.

Malzemenin Cinsi:		*Miktarı*	*Tahmini bedeli*	*Geçici Teminatı*
Reo kamyon plakasız		1 adet	20.000.00 TL	1500.00 TL
" "	23 AH 110	1 "	20.000.00 TL	1500.00 "
Rikap dodge pover	23 AC 453	1 "	5.000.00 "	375.00 "
Kamyon dodge	23 AC 759	1 "	10.000.00 "	750.00 "
" cheavrolet	23 AC 447	1 "	10.000.00 "	750.00 "
" "	23 AC 448	1 "	10.000.00 "	750.00 "
" "	23 AC 621	1 "	5.000.00 "	375.00 "
Jeep Willys	25 AC 388	1 "	10.000.00 "	750.00 "
" "	23 AC 001	1 "	10.000.00 "	750.00 "
" "	23 AC 009	1 "	10.000.00 "	750.00 "
" "	23 AC 012	1 "	10.000.00 "	750.00 "
" Lantrover	23 AC 358	1 "	20.000.00 "	1500.00 "
" "	23 AC 359	1 "	20.000.00 "	1500.00 "
Eski hurda Lastik		265 "	17.225.00 "	1292.00 "
Hurda oto parçası		5 Ton	15.000.00(kilo 3 lira)	1125.00 "

İhalesi 26.7.1977 (Salı) günü saat 15.30'da Encümende yapılacaktır.

Şartnamesi her gün mesai saatlerinde Encümen Kalem Şefliğinde görülebilir.

Bu işe gireceklerin usulüne göre hazırlayacakları geçici teminat makbuz veya mektupları ile zarflarını ihale saatinden bir saat evvel Encümen Başkanlığına vermeleri şarttır.

Postadaki gecikmeler nazara alınmaz.
Keyfiyet ilan olunur.

Basın: 19794-1244

Türkiye'de sömürünün en yoğun olduğu uygulama şüphesiz genç işçi çırak çalıştırmak

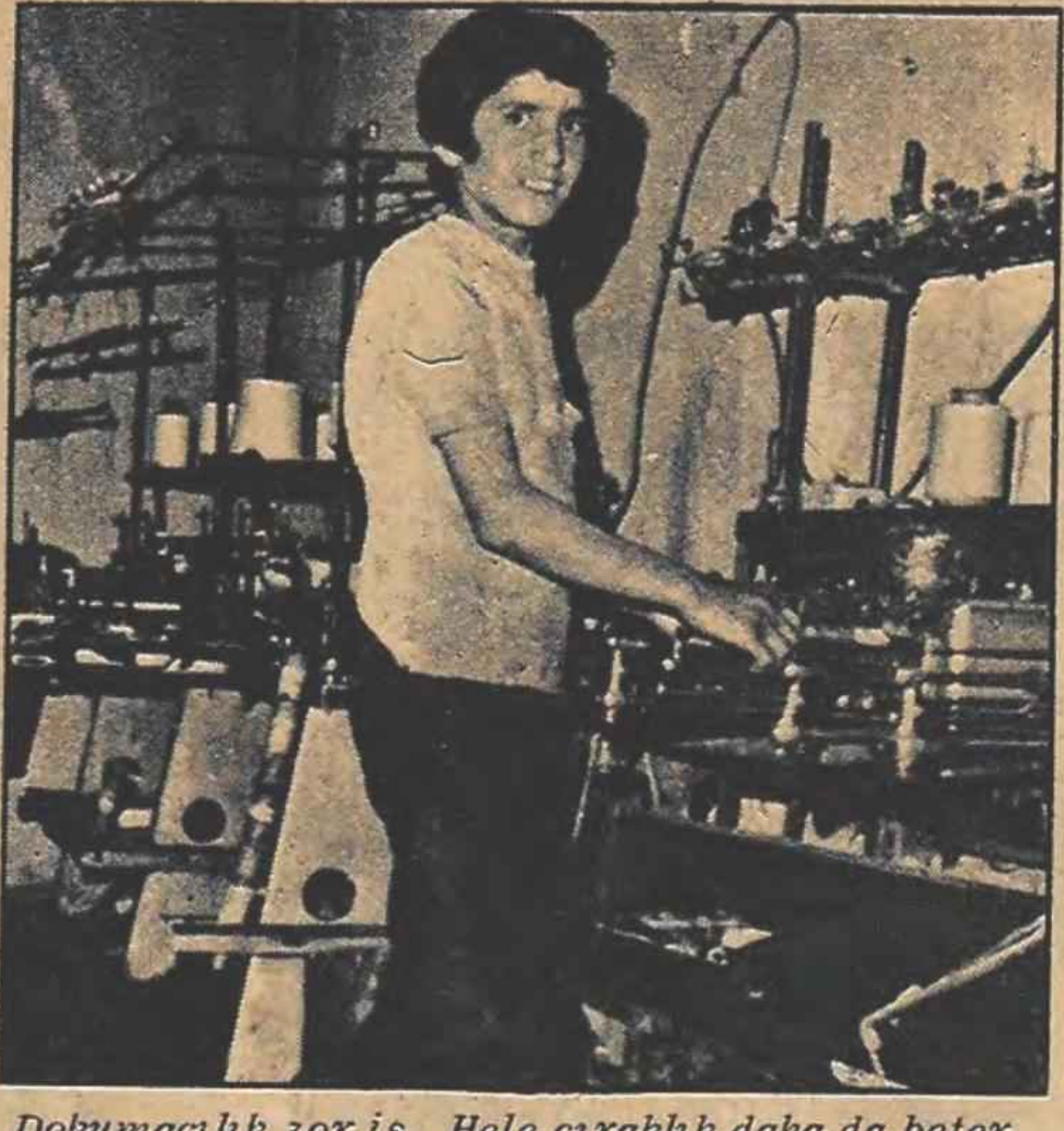

Dokumacılık zor iş. Hele çıraklık daha da beter. Aldığın 3 kuruşa mı yanarsın, yoksa sabah akşam yediğin dayağa mı ?

Çıraklardan haber var

"Ne sigorta, ne ilaç ne izin"

Bursa'da şimdi, sınıf ve kitle sendikacılığını hayata geçiren DİSK'e bağlı Tekstil Sendikası dokuma işçilerinin yaşam düzeyini biraz daha iyileştirmek üzerlerindeki sömürüyü sınırlandırmak için büyük bir yetki kavgasında. Yani, dokumacılar, haklarını almak için verecekleri savaşımın yolunu, yönetimini kavramış durumdalar.

GENÇ İŞÇİLER - ÇIRAKLAR

Türkiye'de sömürünün en yoğun olduğu uygulama şüphesiz genç işçi, çırak çalıştırmak. Bu sömürünün somut örnekleri çok.

Kemal Satılmışoğlu, Bursa'da bir dokuma atölyesinde Masuracı olarak çalışıyor. Daha doğrusu dokumacı çıraklığı yapıyor. Şimdi dinleyelim :

İSTA : - Çalıştığın yerde kaç çırak, kaç kalfa var? Yaşın Kaç?

Kemal Satılmışoğlu- Üç çırak var, 10'da kalfa. Yaşım ise 14.

İSTA - Çalışma saatleri nasıldır? Hafta da kaç gün çalışıyorsunuz?

Kemal Satılmışoğlu-sabah saat 7.00'den akşam saat 20.00'ye kadar çalışıyorum. Bazen çözgü bağlanır, o zaman 22 veya 23.00'e kadar çalışırız.

İSTA - Gerçekten çırak mı, yoksa çırak adı altında ucuz işçi olarak mı çalışıyorsunuz ?

Kemal Satılmışoğlu - Çırak veya Masuracı diyorlar. Ama bütün işleri yaptırıyorlar. Hatta makinada çalıştığım zaman bile oluyor. Herhalde ucuz işçilik olsa gerek.

İSTA - İşe girerken bir sözleşme yaptınız mı?

Kemal Satılmışoğlu-Öyle birşey yok. Kaç para vereceğini bile söylemedi patron. "Hele bir bakalım" dedi.

İSTA - Usta ve kalfalarla bir akrabalığın var mı?

Kemal Satılmışoğlu-Akrabalığım falan yok, kapı kapı dolaştım, iş aradım.

İSTA- Size mesleki eğitim yaptırıyorlar mı?

Kemal Satılmışoğlu-Genellikle kalfalar makina başında veya yanında durduğumuzda gösteriyorlar, "şu şöyle", "bu böyle" diye..

İSTA - Mesleki eğitimde genel olarak nasıl ders veriyorlar?

Kemal Satılmışoğlu-Masra sarmayı benden evvelki çıraktan öğrendim. Onun dışında kalfaların yanında, dokuma tezgahlarını çalıştırmasını öğreniyorum ve genellikle kalfalar öğretiyor.

İSTA - Çıraklarla ilgili genel kanunları işveren uyguluyor mu?

Kemal Satılmışoğlu - Kanunun ne olduğunu bile bilmiyorum. İlkokul üçten ayrılmak zorunda kaldım. Zannedersem çıraklarla ilgili kanundan patronun bile haberi yok veya işine gelmiyor.

İSTA - Ne kadar ücret alıyorsun? Artış oluyor mu?

Kemal Satılmışoğlu- Bir yıl yüz lira ile çalıştım. Şimdi 150 oldu.

İSTA - Başka anlatmak istediğin birşey var mı?

Kemal Satılmışoğlu - Ne sigorta var hastalanınca, ne izin, ne ilaç. Hiç birşey yok. Hatta 4-5 aylık kalfaların bile sigortası yok. Hergün hamallık, bol hakaret ve dayak yemekten bıktım. Babam yollamasa gelmeyeceğim. Ama o da ne yapsın? Yaşlandı zor çalışıyor. Koca eve babam bakıyor. Benden başka iki ufak kardeşim var. Onların da biri okula gidiyor, diğeri çok küçük.

İSTA - Verdiğin bilgiler için teşekkürler Kemal, hayatında başarılar dileriz sana.

Soğanlık Belediyesi işçileri haklarını aldılar

Genel-İş Adapazarı ve Darıca Belediyelerinde greve gidiyor

İSTANBUL - (İSTA) DİSK'e bağlı Genel - İş Sendikası, Adapazarı Belediyesi ile yapmış olduğu toplu sözleşmenin bazı önemli maddelerinin işverence ihlali üzerine bu maddeleri uzlaşmaya götürmüş, Uzlaştırma Kurulu Başkanı'nın ve işveren temsilcisinin sendikanın itirazını aynen kabul etmesine karşın işverenin sözleşmeden doğan hakları vermemesi üzerine işkolu düzeyinde ve işyeri düzeyinde de grev hakkı doğmuştur.

Bu arada Genel-İş Sendikası'nın grev kararı ilanlarını işyerine asması karşısında, Belediye Başkanı lokavt ilan ederek belediyeyi kapatacağını açıklamıştır. Ancak işverenin bu açıklaması Genel - İş Sendikası Sakarya Şubesi tarafından "blöf" olarak nitelendirilmiştir.

Sendika tarafından yapılan açıklamada işverenin çeşitli baskı uygulamalarına girişmesine karşın, işçilerin kararlı oldukları bildirilmiş, "İşçilerin tutarlı örgütü olan sendikamız işverenin yaptıklarını yanına koymayacaktır" denilmiş ve greve en kısa zamanda başlanacağı açıklanmıştır.

SOĞANLIK BELEDİYESİ İŞÇİLERİNİN KAZANIMI

Genel - İş Sendikası'na bağlı Soğanlık Belediyesi işçileri işverene karşı 16 gün sürdürdükleri direnişleri ile bütün haklarını elde etmişler ve işbaşı yapmışlardır.

DARICI BELEDİYESİNDE GREV OYLAMASINI GENEL - İŞ KAZANDI

Öteyandan Darıca Belediyesi'nde toplu sözleşme görüşmeleri sırasında işverenle uyuşmazlığa düşülmesi üzerine yapılan grev oylamasını büyük farkla Genel-İş Sendikası kazanmıştır.

Grevin önümüzdeki günlerde başlaması beklenmektedir.

Geçen yıl sağlık önlemlerinin çiğnendiği 206 bin olay ve 112 bin işkazası saptandı

Bayern işletmelerinde çalışma yasaları çiğneniyor

MÜNİH-(İSTA)-

İşyerleri Kontrol Dairesi, Bayern işletmelerinde, geçen yıl kaza ve sağlık önlemlerinin çiğnendiği 206 bin 079 olay ve 112 bin 665 iş kazası saptamıştır. 636 olayda, işverenler iş yasasını tamamen çiğnemiş, 514 defa da, ana önlemleri dikkate almamışlardır. 96 olayda, çocuk işçi çalıştırılmasının dökümü dür.

Bayern Çalışma Bakanlığının, İşyerlerini Kontrol Dairesinin araştırma sonuçlarını bildirdiği raporunda, 15 yaşındaki çırağın dokuz saat çalıştırılması, ücret tarifnamesinde bulunan iznin verilmemesi, izin günlerinde ücret ödenmemesi, ayrıca doktorun saptamalarına göre, fazla çalışmaktan ileri gelen zayıflamalar, tansiyon düşüklüğünden yakınan işçiler gibi olaylarda yer almaktadır. Raporda örneklenen bir başka işletmede, işçilerin günde 14 saat, haftada ise 88 saat kadar çalışmaya zorlandıkları, 568 olayda da, bayram ve tatil günlerinde çalıştırıldıkları belirtilmektedir.

Raporun, meslekleri ve çalışma koşulları nedeniyle hasta olmuş işçileri işleyen bölümünde, 1623 sağırlık olayı, 1431 deri hastalıkları, bulunmakta, hastalıkların yüzde 29,3 'ünün çalışma koşullarından doğduğu bildirilmektedir.

Bu; rapor, İşyerleri Kontrol Dairesi'nin araştırdığı çok az sayıda işletmeyi kapsamaktadır. Buna rağmen, yasaları çiğneyen olayların çokluğu dikkat çekmektedir.

EMEKÇİLER YAZIYOR

KORKULU İNSAN YÜREĞİ TAŞIYANLAR

Dursun SANLI

Siz korkan insan gördünüzmü hiç...

Bacakları titreyerek, büzüşen kamburlaşan, başını kolları arasında saklayan işlenen yüzlerce cinayetin suçluluğundan sıyrılamamanın korkusunu taşıyan insanlar ben çoklarını gördüm. Hem de insanda utanma duygularını uyandıran insanlar. İnsanlarda kusma hissi uyandıran insanlar.

Hele de demokrasi güçlerinin, 5 Haziran seçimlerinden çok farklı bir galibiyetle çıktığı günlerde, görmediğimiz bu korkulu insan yüreği taşıyanlar, bir bir su yüzüne çıkmaktalar. Korkular bazen farklı anlamlar taşırlar. Örneğin, insanlar var yalandan korkan. Kendi bencil çıkarları uğruna, kula kulluk etmekten korkan insanlar var. İnsanlar var cana kıymaktan korkan. İnsanların inançlarıyla alay etmekten, ırk ayrımı gözetmekten, kimilerini şereflilikle yüceltip (layık olmadığı halde) kimilerini şerefsizlikle suçlamaktan korkan insanlar var.

Ne varki, kurulduğu günde çökmeğe mahkumolan ve halkımızın ileri demokratik bir düzeni istemiyle, bu gün yıkılmış bulunan MC sorumlularında, tarihin mantığı gereği yönündeki bu korkular yoktu. Onların korkuları insana tiksinti veren, insanda utanma duyguları uyandıran, sanık sandalyelerinin kendilerini beklediğini bilmenin korkularını taşıyorlar. Korkular bazen hırçınlaşır, bazen de kendi gözüne kötü görünen, kendi düşüncesine ters düşen herşeye saldırmaktır. İşte MC sorumlularının yaptıkları da bu sayılan şeylerden farklı değil. Giderayak çevreye ölüm saçmaktalar. Zorbalıklarını, zulümlerini, terörlerini halkımızın üstünde habire sürdürmekteler. Bu zorbalıklarını öğretim üyelerine, öğrencilere, kendi içinde bulunan ve kırk milyon insanın sorumluluğunu yüklenmiş, ama onların çizdiği yolda yürümek istemeyen milletvekillerin de üstünde sürdürüyorlar.

Demokrasi güçlerinin de desteğiyle iktidarı devralan yeni hükümetin güvenoyu almaması için her yola başvuruyorlar. Oysa tarihin gelişimi onların bu istemlerine hiç bir zaman yer vermeyecektir.

Kapitalizmin gereğidir bu. Doğarken ölü doğmak. Türkiye işçi sınıfının onun yanında yeralan topraksız köylü ve orta katmanlar bir çok süreçlerden geçmiştir. Nicel birikimlerin niteliğe dönüşmesi çok yakındır. 12 Martların getirmek istediği, sıkı yönetimsiz sıkı yönetim demek olan (DGM) Devlet Güvenlik Mahkemelerinin getirmek istediği faşist yasalara geçit vermeyen halkımız, yabancı ve yerli işbirlikçi parababalarının kuracağı bir düzene asla geçit vermeyecektir. Evet 1 Mayıs'ta, Taksim Alanında döktüğünüz işçilerin, öğrencilerin, öğretmenlerin karanfil gibi saçılan kanları hala kurumadı. İşçi sınıfımız yerli ve yabancı işbirlikçi parababalarının düzenlediği 1 Mayıs katliamında yağan kurşunlar altında yemin ettiler Daha bir kararlılıkla, daha bir coşkuyla 1 Mayıs Alanına koşacak, hazırlanacak, hazırlanıyor. Dün DGM yi ezen işçi sınıfımız şimdi MESS'i ezmeye kararlı. Ezecek.

Şayet Türkiye işçi sınıfı ve dünya işçi sınıfının bu kararlı mücadelesini durduracağız, bastıracağız diye düşünen varsa, onlara söylüyeceğimiz bir sözümüz var. Hey kana susayanlar, dünyayı kendi çıkarları için paylaşma düşüncesinde olanlar. Bağımsızlık mücadelesi veren halklar üzerinde ve tüm dünyanın jandarmalığını üstlenenler şunu bilinizki Türkiye ve dünya işçi sınıfı barış-bağımsızlık-demokrasi-toplumsal ilerleme ve sosyalizm mücadelemizden hiç bir güç hiç bir kuvvet bizleri durduramayacak, durduramaz.

TEKEL GENEL MÜDÜRLÜĞÜNDEN

1- 2.016.129.-TL. keşif bedelli Mesudiye (Ordu) İdare Ambar Binası İnşaati işi, 1977 mali yılı içinde yapılan işlerin bedeli 1.000.000.-TL. bu yıl, geriye kalan işlerin bedeli de 1978 mali yılında ödenmek üzere Birim fiat esasına göre kapalı zarf yöntemi ile eksiltmeye çıkarılmıştır... Geçici Teminat : 74.233.-TL.dır.

2- Eksiltme 20.7.1977 Çarşamba günü saat 16.00'da İstanbul-Unkapanı'ndaki Merkez Satınalma Komisyonunda yapılacaktır.

3-Şartnamesi anılan Komisyon ile Ankara Tekel Başmüdürlüğü ve Ordu Tekel Müdürlüğünde görülebileceği gibi, 50.-TL.sı karşılığında satın da alınabilir.

4- Eksiltmeye girecek olanların 14.7.1977 günü çalışma saati bitimine kadar eksiltme şartnamesinin 5. maddesi uyarınca:

a) Teknik Personel Beyannamesini,

b) Taahhüt Beyannamesini, sermaye ve kredi olanaklarını bildiren mali durum bildirisini,

c) Bu eksiltmenin ilk ilan tarihinden sonra alınmış 100.806-TL.lık banka referansını,

d) Bayındırlık Bakanlığından almış oldukları (C) grubundan en az işin keşif bedeli kadar işin eksiltmesine girebileceklerini gösterir müteahhitlik karnesinin aslını ;

Bir dilekçe ekliyerek İstanbul-Karaköydeki Yatırım ve Uygulama Grubu Müdürlüğüne başvurmaları ve İhaleye Katılma Belgesi almaları şarttır.

5- İsteklilerin, 2490 Sayılı Yasanın 32'nci ve Eksiltme Şartnamesinin 10'ncu maddesine göre hazırlayacakları kapalı teklif zarfları ile;

a) Geçici Teminat Makbuzlarını,

b) İhaleye Katılma Belgesini.

c) Ticaret Odası Belgesini.

d) İsteklilerin gerçek veya tüzel kişi olması gerekir. (Özel ve tescil edilmemiş ortaklıklar kabul edilmez.) İstekli bir ortaklık olduğu takdirde.

aa) İdare Merkezinin bulunduğu yer mahkemesinden veya siciline kayıtlı bulunduğu Ticaret Odasından veya sair resmi bir makamdan ortaklık siciline kayıtlı ve halen faaliyette olduğunu gösterir ve bu eksiltmenin ilk ilan tarihinden sonra alınmış bir belgeyi.

bb) Ortaklığın sirküleri veya ortaklık adına teklifte bulunacak kimselerin bu ortaklığın vekili olduğunu gösterir noterden onaylı vekaletmeyi. İhale saatinden bir saat öncesine kadar 2. madde belirtilen Komisyona makbuz karşılığında vermeleri şarttır.

6- Bu ihale ile ilgili belgelerin posta ile gönderilmesi halinde gecikme ve kaybolmalar kabul edilmez. Duyurulur.

(Basın: 19784-1243)

"Kültür Devrimi" ile gidenler geri geliyor

Çin'de eyalet yöneticileri değiştiriliyor

- Atamalar tasfiye olarak nitelendi

PEKİN – (İSTA) –

Pekin kaynaklı haberler, Çin'de en son olarak, Kansu ve Anhui Eyaletlerinin Parti Birinci Sekreterlerinin değiştirildiğini bildirmektedirler. Yine bildirildiğine göre, değiştirilen yöneticilerin kariyerleri "Kültür Devrimi" ile başlamış, bunun tersi olarak da yeni gelenlerden Anhui yöneticisi Wan Li, Kültür Devrimi sırasında, yapılan temizliklerin kurbanlarından olmuş ve aynı zamanda geçen yıl "Dörtlü Çete"nin düşüşünden önce büyük eleştirilere uğrayan Demiryolları Bakanlığı yapmıştır. yeni Kansu yönetici Sung Ping'in ise gene bu eyalette daha önce, partinin en önemli adamlarından biri olduğu anlaşilmaktadır.

Öteyandan, bu değişikliklerin getirdiği kişilerin genel olarak, "Kültür Devrimi"sırasında, 10 yıl önce, görevden alındıktan sonra tekrar geri dönmeleri olarak nitelendirilmektedir. Bütün bunlara rağmen, gidenlerin bulundukları bölgelerde Mao'nun ölümünden beri önemli hiçbir olayorastlanmadığı iddia edilmektedir. Barış bölgeleri olarak nitelenen bu eyaletlerin eski yöneticilerine yapılan eleştirinin de özellikle bundan ötürü olduğu "Dörtlü Çete" ve adamlarının, ılımlı, ciddiyetten uzak politikalarının sonucu olarak "kitlelere serbest konuşma hakkı tanımamakla" suçlandıkları bildirilmektedir.

Öteyandan eleştirilerin Ekim bunalımının doğurduğu sonuçlardan çok, bu kişilerin son sekiz aylık tavırlarından ötürü yapıldığı ve değişiklik emirlerinin bizzat Başkan Hua ve Merkez Komitesinden verildiği de gelen haberler arasındadır. Bütün bu atamaların ve geri çekmelerin, Çin'deki merkezi gücün bazı endişelerini ve bu ülkedeki güçler oranının karmaşıklığını gösterdiği de iddia edilmektedir. Mao'nun ölümünden beri yapılan değişikliklerin ilk planda bazı aksaklıkları gidermek amacını taşıdığı söylenmekteyse de, bugün yeni bir anlam kazanıp, geçen Ekim ayı bunalımından zararsız kurtulmak suçuna sahip olanların tasfiye edildikleri anlaşılmaktadır.

ABD ve NATO'ya göre karar "geri bir adım" olarak nitelendirildi

Carter B-1 uçaklarının üretimini sınırlı tutuyor

WASHİNGTON – (UPİ)

ABD Başkanı Jimmy Carter, uzun süren bir kararsızlıktan sonra, B-1 bombardıman uçaklarının üretimini durduracağını açıklamak zorunda kalmıştır. Ancak uçaklar üzerindeki deneylerin sürdürüleceğini belirtmiştir. ABD ve NATO'için geriye bir adım olarak nitelendirilen bu haber, barış ve yumuşama yanlısı çevrelerin yeni bir başarısı olarak kabul edilmektedir.

Fotoğrafta Başkan Carter'ı, basın toplantısında bu kararını açıklarken görüyorsunuz.

ABD'NİN ÇİN POLİTİKASINI PETROL MÜ BELİRLEYECEK?

CIA Çin petrolü hakkında rapor hazırlamış

WASHİNGTON–(THA–UPİ)–

Amerika Birleşik Devletleri Merkezi Haberalma Örgütü (CIA)'nın Çin'in petrol rezervleri konusunda "gizli" bir çalışma yaptığı ve raporu hazırlayıp yayınladığı açıklanmıştır.

CIA'nın Çin raporunda, "Çinlilerin bile rezervlerinin tutarını kesin olarak bilmedikleri gerçektir" denilmektedir. Ancak raporda, çeşitli belirtilerden rezervleri "Çin'i geleceğin Suudi Arabistan'ı haline getirecek nitelikte olduğu" izleniminin edinildiği de kaydedilmektedir.

Öteyandan, bazı çevreler, ABD'nin son zamanlarda Çin hakkında yaptığı açıklamalara işaret ederek "bu raporun ilişkileri etkileyebileceğini" ilerisürmüştür.

UNESCO, barışın tehdit edilmesine karşı çıktı

PARİS–(THA–UPİ)

BM Eğitim Bilim ve Kültür Örgütü UNESCO'nun düzenlediği 2000 yılı ve üç gün süren uluslararası yuvarlak masa toplantısında, nükleer silahlara, doğal kaynakların israfına, çevre kirlenmesine değinilmiş ve kitle haberleşmesinin hükümetler veya özel gruplar tarafından yönetilmesine son verilmesi istenmiştir. Toplantının sonunda yayınlanan bildiride, dört tehlikeli durum belirtilmiştir. Bunlar: Dünyanın nükleer silahsızlanmasının gerçekleşmesindeki yavaşlık, dünyanın yerine konamayacak kaynaklarının sürekli olarak insafsız biçimde yağma edilmesi, doğanın keyfi olarak ormandan yoksun bırakılmasıdır.

Eşit işe eşit ücret, gündemde

İtalya'da kadınlara yeni haklar sağlanıyor

- Fırsat eşitliği yasallaşıyor

ROMA–(THA–UPİ)–

İtalyan Millet Meclisi kadınlara çalışma eşitliği tanıyan bir yasayı onaylamıştır.

Senato'nun da onayı gerekmekle birlikte, bütün partiler bu konuda görüş birliğinde olduklarından, yasanın kesinleşmesine mutlak gözüyle bakılmaktadır.

Kendisi de bir kadın olan Çalışma Bakanı Tina Anselmi "insanlar yalnızca kadın oldukları için iş seçimi ve yükselme konularında ikincil duruma itilmemelidirler. Bu yasa, kadınların çağdaş çalışma ve eşitlik koşullarına erişmesini sağlayacaktır" demiştir.

Yasanın bazı maddeleri şöyledir:

–İşyerine alınacak kadınlar için evli ya da gebe olduğu ya da geniş bir ailesi bulunduğu gerekçeleriyle kısıtlamalar getirilemez.

–Kadınlar işyerlerinde, eşit çalışma, eşit ücret ve eşit fırsatlarla çalıştırılmalı, kendilerine kadın olduklarından ne ayrıcalık tanınmalı ne de hor görülmelidirler.

Amerikalılar ABD'yi protesto ediyor

Aktör-şarkıcı Dean Reed "İnsan Hakları" kampanyasını protesto etti

BERLİN– (İSTA)–

Amerikalı aktör ve şarkıcı Dean Reed, basına yaptığı bir açıklamada, son zamanlarda Amerikalı devlet adamlarınca sürdürülen "insan hakları" kampanyasını ikiyüzlü bir davranış olarak nitelendirdiğini bildirmiştir. Reed, kendi yurttaşlarından böylesine ikiyüzlü sözler işitmenin teksindirici olduğunu söylemektedir.

Dean Reed basına açıklanan mektubunda, ABD'nin insan hakları konusunda söz söylemeye hakkı olmadığını, bu ülkede her gün meydana gelen ve sıradan olaylardan sayılan suçların bile insan haklarının en açık çiğnenmesi anlamına geldiğini belirtmiştir. Silah tekellerinin yürüttüğü bir "insan hakları" kampanyasının kimseyi kandıramayacağını bildiren Reed, insanlığa karşı en ağır suçun bu silahlanma yarışıyla işlendiğini vurgulamış ve son olarak geliştirilen "eşyaya zarar vermeden insan öldüren" bombanın bu çevrelerin insan düşmanı tutumunu çok iyi simgelediğini söylemiştir.

ABD ile Japonya nükleer konuda anlaşıyor

TOKYO–(İSTA)

Japonya'da bulunan bir ABD heyeti nükleer enerji konusunda temaslarını sürdürürken, heyetin başkanı iki ülke arasında nükleer enerji konusunda bir anlaşmaya çok yakında varılacağını açıklamıştır.

Öteyandan, ABD Dışişleri Bakanlığında bir sözcü heyetin akıcı nükleer yakıt konusunda bir anlaşmaya varıp varmayacağı konusunda bir demeç vermeye çekinirken, II kişilik grubun Tokyo'nun kuzeyinde bir nükleer tesisi gezeceğini açıklamakla yetinmiştir.

Silahsızlanma için imza kampanyası açıldı

KÖLN– (İSTA)

Barış, Silahsızlanma ve İşbirliği Komitesi, Federal Almanya halkını, geniş kapsamlı bir "Silahlanmaya Son"kampanyaya katılmaya çağırmıştır Komite, yayınladığı bildiride, "eğer yüzbinlerce yurttaş, silahsızlanma talebinde bulunursa, hükümet ve parlamento buna karşı gelebilmek için, hiç bir şey yapamaz" denmektedir.

Komite, çağrısında, SPD/FDP koalisyonu hükümeti iktidara geldiğinden beri, yıllık silahlanmada yüzde II,2 lik bir artış kaydedildiğini, bu artışın CDU Hükümeti zamanında yüzde I, 8'lik olduğunu belirtmektedir. Silahlanma yolunda alınan kararların, işsizliği artırarak, sosyal baskıları yaygınlaştıracağı önesürülerek, enflasyonun güçlenmesinin ve işsizliğin ebedileşmesinin bu koşullar altında önünün alınamayacağı da bildirilmektedir.

Ayrıca, komite, ülkenin barış ve sosyal güvenlik içinde olabilmesi için, yumuşamanın, uzlaşmanın, işbirliğinin ve silahsızlanmanın ana amaç olarak alınması gerektiğini de çağrısında belirtmektedir.

Küçük Freddie Garcia, Los
rafçılara poz veriyor...

Şampiyon bebek, öğretmeninin
pası içinde, göğsünde de olim
yat madalyası. Yüzünden, bun
yüzmeden sonra açıktığı anla
yor...

Somali ile Etiyop

Etiyopya'ya g direnmeyle

4

ECEVİT HÜKÜMETİNİN PROGRAMI

"YETKİYİ, MİLLETİMİZİ CEPHELERE BÖLMEK İÇİN DEĞİL, BİRLEŞTİRMEK İÇİN İSTİYORUZ"

2,5 yıl süren siyasal bunalım yalnızca iç sorunumuz olmaktan çıkmış, uluslararası ilişkilerimizi de etkilemiştir

Sayın üyeler:

Dünyanın en hassa bölgesinde bulunan Türkiye, kendi ulusal savunmasını başka ülkelerin kararlarına veya kararsızlığına bağlı tutamaz.

Üyesi bulunduğu ortak savunma sistemine, uzun yıllardır, ekonomik olanaklarının çok üstünde katkılarda bulunan Türkiye, son zamanlarda, gerek duyduğu savunma araçlarını ve gereçlerini, veya sahip olduğu araçların gereçlerin parçalarını müttefiklerinden, kendi parasıyla sağlamakta bile güçlük çeker durumda bırakılmıştır.

Bu acı deney, ulusal güvenliğimizi bir ölçünün ötesinde dış olanaklara hele tek kaynağa dayandırmanın sakıncalarını ortaya koymuştur.

Hükümetimiz, Türkiye'nin, kendi gereksinmelerine ve olanaklarına uygun bir ulusal güvenlik kavramı oluşturmasını en ivedi sorun saymaktadır. Bu, ittifak üyeliğimizle çelişmeyen, fakat Türkiye'nin ulusal güvenliğini öncelikle gözeten ve bağımsızlığımızı sağlam temellere dayandıran bir kavram olmalıdır.

Ulusal güvenliğimizi sağlam temellere dayandırırken, Cumhuriyet Hükümeti, Atatürk'ün yurtta barışla cihanda barışı bir tutan gerçekçi ve insanca ilkesine bağlı kalacaktır. Türkiye'nin savunmasını ve bağımsızlığını güvence altına alırken bölge ve dünya dengesine, uluslararası yumuşamaya ve barışın gelişmesine katkıda bulunmayı da ödev bilecektir.

Türk Ulusu, bağımsızlığı ve güvenliği uğrunda hiçbir zaman hiçbir özveriden kaçınmamıştır. Türk Silahlı Kuvvetleri de, ulusal bağımsızlığı ve güvenliği her zaman üstün bir görev bilinciyle ve üstün yetenekle ve cesaretle korurken, Türkiye'nin her alanda gelişmesine, halkın mutluluğuna, huzuruna ve eğitimine sürekli katkıda bulunmuştur. Ulusumuzun ve Silahlı Kuvvetlerimizin bu nitelikleri, ulusal güçle ve gelişmeyle ulusal güvenliği bir arada uyumlu olarak ve en yüksek düzeyde gerçekleştirme olanağını sağlamaktadır. Bu olanak demokrasinin ve çağın gereklerine uygun biçimde değerlendirilmelidir.

Ulusal güvenliğimiz

Ne var ki, silahlanma yarışının alabildiğine hızlandığı bir dönemde ve bölgede, Türkiye'nin kendi ulusal güvenliğini büyük ölçüde kendi olanaklarıyla sağlayabilmesi için, ekonomisini bunalımdan ve dar boğazlardan bir an önce kurtarması gerekli-dir. Bu açıdan, Türkiye'nin, uzun sürecek bir hükümet bunalımına da, ekonomik konularda gerekli kararları cesaretle ve zamanında alamayacak, dış ödemeler sorununu süratle çözemeyecek bir hükümete de tahammülü yoktur.

Hükümetimiz, yüce Meclisin güvenoyuna erişirse, Türk ekonomisini ve sanayiini, ulusal güvenliğimizin gerektirdiği güce bir an önce eriştirebilmek için her çabayı göstermeyi, yurtseverliğin ve milliyetçiliğin gereği bilecektir.

Sayın üyeler:

Cumhuriyet Hükümeti Türkiye'nin önemini etkinliğini ve ulusal yararını uluslararası gerginliğe değil, uluslararası ilişkilerde yumuşamaya ve dünya barışının güçlenmesine bağlayan bir dış politika izleyecektir. Dünyada barışın korku dengesine değil, insanlık sevgisine ve her ulusun bağımsızlığının, egemenliğinin ve toprak bütünlüğünün dokunulmazlığı ilkesine dayanması için çalışacaktır.

Cumhuriyet Hükümeti ahlakın olduğu kadar açık rejimin de gereği olan doğruluğu ve tutarlılığı dış politikada ve uluslararası ilişkilerde kesin kural olarak benimser. Bunu uluslararasında sağlam ilişkiler ve sürekli dostluklar kurabilmenin gereği sayar. Dış politikaya ve uluslararası ilişkilere, ulusal yararımız doğrultusunda toplumun her kesiminin ilgisini ve katkısını sağlamaya ödev bilir.

Cumhuriyet Hükümeti ulusumuzu tanıtma ve ulusal tutumumuzu ve gelişmemizi dünya kamuoyuna anlatma çalışmalarını, doğruluk ve tutarlılık kuralına dayanarak bilimsel yöntemlerle etkinleştirmek için her çabayı gösterecektir.

Cumhuriyet Hükümeti dış politikanın ulusal savunma politikasından ayrılamayacağına inanır. Bu inançla, Türkiye'nin savunmasını aşırı ölçüde dış desteğe ve belirli bir kaynağa bağımlılıktan esirgeyici bir ulusal güvenlik kavramı oluştururken, dış politikada da bunun gereği olan düzenlemeleri yapacaktır. Bölge ülkeleriyle ilişkilerini karşılıklı güvene ve ortak yarara dayandırarak, ulusal güvenliği, en başta böyle bir barışçı dış politika ile güçlendirmeğe çalışacaktır. İttifaklara olan katkısının bölge ülkeleri için bir kuşku ve güvensizlik etkeni olmamasına sürekli özen gösterecektir. İttifaklar çerçevesi içinde olsun veya olmasın, uluslararası ilişkilerde ulusal güvenliğimizi olumsuz yönde etkileyici, ulusal haklarımızı ve çıkarlarımızı ve uluslararası ilişkilerde izlemeyi amaç edindiğimiz ilkeleri zedeleyici politikalar Hükümetimizce benimsenmeyecektir.

Cumhuriyet Hükümeti üye olduğu ittifaklardaki ve ilişki kurduğu topluluklardaki dostlukları ve ilişkileri dışında iç düzen bakımından ayırım gözetmeksizin, dostluklarını ve uluslararası ilişkilerini genişletecektir. Özellikle bölge ülkeleriyle ve gelişme sürecindeki ülkelerle yakın ilişkiler, işbirliği ve dayanışma kuracaktır. Tarihi ve coğrafyası bakımından bir Ortadoğu Akdeniz ve Balkan ülkesi olan Türkiye ilişkilerini genişletip geliştirir ve dünyadaki yerini belirlerken bu gerçeği kalıcı bir öge olarak değerlendirmelidir. Bölge ülkeleriyle tarihsel ve kültürel bağlarının bu ülkelerle yeni ilişkilere ve işbirliğine de manevi güç katmasını ve sağlam bir temel olmasını gözetmelidir.

Cumhuriyet Hükümeti bölgede hakça, sağlam ve sürekli bir barış kurulması, silahlanma yarışına gerek bırakmayan bir güven ortamı oluşması ve bölge sorunlarının uzak veya büyük devletler karışmaksızın çözülebilir duruma gelmesi için gereken özeni gösterecektir.

Bölge ülkelerinin daha geniş pazarlara dayanan güçlü ekonomiler oluşturmak, gelişmelerini hızlandırmak ve sömürüye karşı korunmak üzere çok yönlü sıkı ve sürekli bir işbirliği içine girmelerini destekleyecektir.

Cumhuriyet Hükümeti Türkiye'nin denizlerdeki ve göklerdeki haklarıyla ilgili olarak 1974 yılında başlatılan yeni ulusal girişimleri sürdürecektir. Denizlerden, göklerden ve uzaydan yararlanmada bütün insanlık için hakça bir düzen kurulmasına katkıda bulunacaktır. Hükümetimiz Türkiye'nin kıta sahanlığındaki ve genel olarak denizlerdeki ulusal ekonomik haklarını ve tüm egemenlik haklarını sağlayıp koruyacaktır. Bu konuda çağın gereklerine uygun yasal düzenlemeleri zaman yitirmeksizin yapacaktır.

Kıbrıs Türklerinin özgürlüğü

Cumhuriyet Hükümeti 1974 teki Türk Barış Harekatıyla özgürlüğe ve güvenliğe kavuşan Kıbrıs Türklerinin özgürlüklerini ve güvenliklerini sürekli kılmak, Kıbrıs Ulusal Türk Topluluğunun her alanda gelişmesini hızlandıran ve kendi kendini yönetme hakkını güvence altına alan çözümlere katkıda bulunmak üzere her çabayı gösterecektir. Bunu yaparken bölge barışının güçlenmesini, Kıbrıs'ın bütün bölge ve dünya için bir güvenlik ve huzur kaynağı olmasını gözetecektir. Hükümetimiz bu açıdan Kıbrıs'ta iki bölgeli bağımsız ve bağlantısız bir federal çözümü gerçekleştirmek üzere çaba gösterilmesi gerektiğine inanmaktadır.

Cumhuriyet Hükümeti Türkiye'nin başka ülkelerle kurabileceği ekonomik ilişkilerde ve işbirliğinde ülkenin bağımsızlığına ve sağlıklı gelişmesine özen gösterir.

Cumhuriyet Hükümeti geçmiş dönemde ölü bir noktaya gelen Avrupa Ekonomik Topluluğu ile olan ilişkilerimizi, ulusumuzun ve ekonomimizin yararına bir çözüme ulaştırmak için gereken girişimleri zaman yitirmeksizin yapacaktır.

Ortaklığın "Geçiş Dönemi"ni düzenleyen Protokollarda yer almış olan bazı kuralların gelişme ve sanaileşme çabamıza ciddi engeller getirdiği ve Türkiye'nin gelişmekte olan ülkeler karşısında ekonomik ve siyasal çıkarlarına uygun bir dış ticaret politikası izlemesini, hatta tarım ve sanayi alanlarında gelişmesini güçleştirdiği ortadadır. Hükümetimiz Topluluk ile ilişkilerimizi ülkemiz ve ekonomimiz yararına işleyecek biçimde yeniden düzenlemek gerektiği kanısındadır. Fakat onun da üstünde Hükümetimiz, Türk ekonomisini, Ortak Pazarla ilişkilerinde ezilmeyecek, Türkiye'nin bağımsızlığını güçlendirecek bir yapıya kavuşturmak için çalışacaktır.

Uluslararası ekonomik sorunlarda, Türkiye'yi gelişmekte olan ve yeni bir ekonomik dünya düzeni anlayışı içinde bulunan ülkelerin ortak sorunlarına da destek olabilecek bir güce eriştirmek için çaba gösterecektir.

Siyasal bunalım

Sayın üyeler:

Türkiye'de ikibuçuk yıl süren siyasal bunalım yalnızca bir iç sorunumuz olmaktan çıkmış, uluslararası ilişkilerimizi de olumsuz yönde etkileyici bir nitelik edinmiştir.

Her geçen gün çözümleri güçleşen Kıbrıs sorunu, Ege sorunu, Ortak Pazar sorunu, hatta ulusal güvenlik sorunumuz, ikibuçuk yıl gibi uzun bir süre askıya alınmıştır.

Dört partiden oluşan geçmiş Hükümet, en hayati milli davalarda ikibuçuk yıl bir milli politika oluşturamadığı gibi, bu dönem, Milletimizin kendi içinde cephelere bölündüğü bir dönem olmuştur. Dünya gözünde milli birliğimize gölge düşürülmüştür.

Milli birliğinden aldığı güçle Türk Milletinin en çetin engelleri aşabildiği, en zor sorunları çözebildiği tarih boyunca kanıtlanmıştır.

Bunun en son örneği, 1974'de sağlanan başarılardır.

Hükümetimiz, dünyada Türk Milletinin haklarını savunurken, yine milli birliğimizden güç alacaktır. Bir partinin veya cephenin değil, bütün Milletin Hükümeti olarak görev yapacaktır.

Milli birliğin başta gelen koşulu iç barıştır. Hükümetimiz, iç barış sağlamayı, yalnız insanlık ve demokrasi anlayışının değil, milliyetçiliğinin de gereği sayacaktır.

Eşsiz önder Atatürk'ün şaşmaz ilkesi uyarınca, cihanda barış içinde yaşayabilmemiz, yurtta barışı gerçekleştirmemize bağlıdır.

Sizden, ülkeye barış getirebilmek için destek istiyoruz.

Ülkemizin iç ve dış ağır sorunlarını, yüce Milletimizden ve Büyük Millet Meclisimizden güç alarak çözebilmek için yetki istiyoruz.

Milletimizi Cephelere bölmek için değil, birleştirebilmek için yetki istiyoruz.

Takdir Büyük Meclisindir.

Cumhuriyet Hükümeti adına sayın üyelere saygılar sunarım.

BİTTİ

Alamitos yüzme okulunda fotoğ-

i ku api- ca şılı

En küçük yüzme şampiyonu

CALİFORNİA-(İSTA)

Los Alamitos yüzme okulunda en başarılı öğrencilerin 1 yaşından küçük bebekler olduğu bildirilmektedir. Olimpiyat Şampiyonu ve Manş Denizini geçme ödülü sahibi Greta Andersen'in yönettiği bu okulda yüzme öğrenen bebeklerin en yeteneklisi, Freddie Garcia adında sekiz aylık bir oğlan çocuğudur. Freddie yalnız suyun üstündünde durmayı değil, kulaç atmayı ve sırtüstü yüzmeyi de öğrenmiştir.

Şimdi vaktinin çoğunu bebekleri yüzdürmekle geçiren Andersen, 1954'te Manş'ı geçerek altın bir kupa kazanmıştı. Bu kupa ve almış olduğu olimpiyat madalyaları, artık gözde öğrencilerini de sevindirmektedir.

a' nın arası açılıyor

iren istilacılar karşılaştılar

150 saldırganın öldürüldüğü bildiriliyor

ADDİS ABABA-(THA)

Etiyopya askerlerinin ülkenin doğu esine Somali'den gelen 150 istilacıyı rdüklerini ve 15'ini de yakaladıkla- "Etiyopya Herald "Gazetesince ile- rülmüştür.

"Etiyopya Herald", Somali'yi, Eti- ya ile Kenya'nın bazı bölümlerini zor le geçirmek, Cibuti'yi ilhak etmek, h ve uçak stoku yaparak genişleme seti uygulamakla suçlamıştır. Ga- Magadişu hükümetinin genişleme- arı planları olduğunu ve Etiyopya'- Harra Bale, Arussi ile Sidamo böl- rinde düşmanlığı kışkırttığını iddia iştir.

Etiyopya hükümetinin gazetesi, So- i'nin, Etiyopya'daki gerilla savaşı i- askerler gönderdiğini ve Somali'- savaşa katılmadığını yalanlamaları- bir taktik olduğunu ilerisürmüştür.

Öteyandan, Somali Devlet Başkanı general Siyad Barre bu iddialara bir tepki göstererek Etiyopya' yı tirmiştir.

DÜNYADA EN ÇOK TININ ORTADOĞU' DA ATILDIĞI AÇIKLANDI

BEYRUT-(İSTA)-

Geçtiğimiz yıl piyasaya sürülen 1448 altının üçte birinin Ortadoğu ülkelerin atıldığı açıklanmıştır. İngiltere'de bulu- çok uluslu bir şirketin yaptığı açıklama öre, bir yıl içinde Ortadoğu ülkelerinin olduklari 500 ton altın "olağanüstü"o- nitelendirilmektedir.

Şirketin sunduğu raporda, dünyada re düzeye ulaşan altın satışlarına neden o- Çin'in altınlarını satışa ve Sovyetler ği'nin geçen yıllardan çok daha fazla satışa çıkarması gösterilmiştir. Buna lık dünyanın en büyük altın üreticilerin biri olan Güney Afrika'nın satışında dur uk göze çarpmıştır.

etnam' da "Cehaletle cadele" kampanyası başarı ile sürüyor

HAOİ - (İSTA)

Vietnam'da Güney kesiminin kurtu- ndan bu yana cehalete karşı yürütülen adelenin başarıyla devam ettiği bildi- ektedir. 30 Nisan 1975'den bu yana tnam'ın Güney bölgelerinde 1 milyon nın okuma-yazma kursu gördüğü bunla 12 ile 50 yaşları arasında oldukları a- lanmıştır. Bu şekilde L ng An, Nghia h, Dong Nai ve H Şi Minh bölgelerin okuma-yazma bilmeyenlerin sayısının a yaklaştığı, kısa bir süre sonra bu panyaya gerek kalmayacağı haber ve- ektedir.

Belgrad Hazırlık Konferansında yeni gelişmeler oldu

Fransa'dan sonra Batı Almanya'nın da ABD'den farklı tavır izleyeceği bildiriliyor

BELGRAD-(İSTA)

Belgrad Hazırlık Konferansı çalışmaları gündem konusundaki tartışmaların devam etmesi nedeniyle gelişme kaydetmemiştir. Ancak kısa bir süre önce Fransa tarafından yapılan açıklamada, İngiltere'nin gündem önerisinin aynı şiddetle desteklenmeyeceği belirtilmiş ve Fransa'nın konferansın hazırlık çalışmalarında tarafsız ve bloksuz ülkelere daha yakın olduğu açıklamıştı.

Öteyandan Bonn hükümeti tarafından yapılan son açıklamalara göre, Federal Almanya'da Belgrad Hazırlık Konferansında farklı bir tutum izlemeye hazırlanmaktadır. Bilindiği gibi, daha önceleri Federal Almanya delegeleri Berlin konusunu gündeme getireceklerini belirtmişler, bu da bazı çevreler tarafından provokasyon olarak nitelendirilmişti.

Ancak son gelen haberlere göre, Bonn hükümeti Belgrad'da ABD'nin peşine takılmaktan vazgeçecek ve Helsinki Sonuç Belgesinin üçüncü sepeti ile ilgili olarak ileri sürülen iddialara karşı çıkacaktır.

SWAPO liderleri Robben Adasında tutuklu

WİNDHOEK - (İSTA) -

Birleşmiş Milletler İnsan Hakları Komisyonu Çalışma Grubu Cenevre'de yaptığı son açıklamada, Namibya Kurtuluş Örgütü SWAPO'nun liderlerinin Kap'daki Robben Adasında tutulduklarını açıklamıştır. Robben Adasındaki politik tutuklular arasında SWAPO'nun kurucularından Herman Toivo Ja Toivo'nun da bulunduğu ırkçı Güney Afrika rejiminin tutukluları bir adada toplayarak dışarıyla her türlü temaslarını kestiği bildirilmektedir.

YENİ ÜYELER İÇİN DE GEÇERLİ

AET Gümrük Birliği yürürlüğe girdi

Bir kaç mal dışında bütün gümrük duvarları kaldırıldı

BRÜKSEL-(ANKA-DPA)

Dünyanın en büyük serbest ticaret bölgesi bugünden itibaren gerçekleşmiş bulunmaktadır. Dokuz ülkeden kurulu Avrupa Ekonomik Topluluğu(AET) ile yedi ülkeden kurulu Avrupa Serbest Ticaret Bölgesi(EFTA) arasındaki gümrük duvarları bugünden itibaren birkaç mal dışında tamamen kaldırılmaktadır.

Ancak "hassas mallar" olarak nitelenen demir-çelik, kağıt, bazı tarım ürünleri bunun dışında bırakılmaktadır. Varılan anlaşmaya göre bunlara konan kısıtlamalar da zaman içinde ortadan kaldırılacaktır.

Bu kısıtlamaya tabi olmayan mallar ve sermaye yeni serbest ticaret bölgesi içinde yer alan 16 ülke arasında serbestçe dolaşabilecektir.

Yeni anlaşma AET üyesi, Fransa, Federal, Almanya, İtalya, Belçika, Hollanda, Lüksemburg, İngiltere, İrlanda ve Danimarka ile EFTA üyesi İsveç, Norveç, İsviçre, Finlandiya, Portekiz, İzlanda ve Avusturya'yı kapsamına almaktadır.

Dünya toplam ticaretinin yüzde 30'u bu 16 ülke arasında yapılmaktadır.

Öteyandan, AET'nin altı eski üyesi ile üç yeni üyesi arasındaki son gümrük duvarları da bu günden itibaren ortadan kalkmaktadır. AET'nin eski üyeleri Fransa Fedaral Almanya, İtalya, Belçika, Hollanda ve Lüksemburg'a 1973 yılında katılan İngiltere, İrlanda ve Danimarka arasındaki ticarete uygulanan son ticari kısıtlamalar da böylelikle ortadan kalkmış olmaktadır.

İtalya artık yabancı öğrenci almayacak

ROMA-(İSTA)

İtalyan Üniversitelerinin bundan sonra yabancı öğrenci almayacağı bildirilmiştir. Dışişleri Bakanı Forlani tarafından yapılan açıklamada, bu yasağın ilk önce iki yıl süreyle, olacağı, bundan sonraki durumun incelenerek belirleneceğini açıklamıştır. Forlani, bu önlemin alınma nedeni olarak, üniversite kapasitelerinin liselerden gelenleri alamayacak bir duruma gelmesini göstermiştir.

Mısır'da yeni bir siyasi partiler yasası çıktı

Nasır' ın adı kullanılarak faşist yasa mazur gösteriliyor

● 1981' den sonra siyasi parti kurulabilecek

KAHİRE-(ANKA-DPA)

Mısır'da 1981 yılından sonra serbestçe siyasi parti kurulmasını öngören bir kararname Devlet Başkanı Enver Sedat tarafından imzalanarak yürürlüğe girmiştir.

Kararnameye eklenen bir geçici maddeye göre, halen, içinde bulunulan yasama dönemi sona ermeden bir siyasi parti kurulabilmesi için bu partinin parlamentoda en az yirmi kişilik bir gruba sahip olması gerekmektedir.

Şimdiki yasama dönemi geçen son baharda başlamıştır ve beş yıl devam edecektir.

Mevcut parlamentoda üç yasal parti bulunmaktadır.

Yeni yasanın Mısır'da 20 yıl hüküm süren tek parti döneminden sonra aniden ortaya çok sayıda yeni parti çıkmasını önleme amacına yöneldiği ifade edilmektedir. Ancak bu yasa bazı kesimler tarafından "faşist" bir nitelik taşımakla suçlanmıştır.

Bu arada kurulacak yeni partilerin uyacakları esaslar da yeni kararname ile saptanmıştır. Buna göre, bütün partiler 1952'de Cemal Abdulnasır tarafından gerçekleştirilen devrimin ilkelerine uymak zorundadırlar. Yeni partiler ayrıca 1971'de getirilen yeni ilkeleri dikkate almakla, Ulusal Birliği, sosyal barışı, sosyalist demokrasiyi ve sosyalist kazançları korumakla yükümlüdür.

Partilerin ana tüzük ve programları da İslami şeriat hükümleriyle çakışmamak zorundadır.

Yargıçlar, silahlı kuvvetlerin mensupları, polis, devlet memurları, istihbaratör gütlerinin üyeleri ve diplomatlar da siyasi parti üyesi olamamaktadırlar.

Yeni bir parti ancak yarısı işçi ve köylü olan elli kişi tarafından kurulabilmektedir. Kurulacak partiler askeri ya da milis örgütleri kuramamaktadırlar.

Polonya ile Federal Almanya ilişkilerinin geliştirilmesi istendi

VARŞOVA- (ANKA) -

Batı Almanya eşki Başbakanı ve Sosyal Demokrat Parti Genel Başkanı Willy Brandt ve Polonya Komünist Partisi Lideri Edward Gierek, iki ülke arasında 25 yıldır düzgün bir zemine oturtulamayan ilişkilerin düzeltilmesi için çağrıda bulunmuşlardır.

Polonya'nın Kuzeyindeki Olszytyn'de buluşan iki lider, görüşmelerde ele aldıkları konuları ortak bir bildiri ile açıklamışlardır.

Bildiride, iki ülke arasında karşılıklı güveni sarsan her çeşit engellerin ortadan kaldırılması gerektiği belirtilmiş, ve özellikle 1970 yılında imzalanan ikili anlaşmanın gözden geçirildiği belirtilmiştir.

Brandt'ın Başbakanlığı döneminde imzalanan anlaşma, iki ülke arasındaki ilişkilerin normalleşmesini öngörmekteydi.

Mısır'da "Ocak göstericileri" duruşmaları sona erdi

KAHİRE- (ANKA-DPA)

Mısır'da Ocak ayındaki gösterilere katıldıkları için yargılananların önemli bir kısmı yapılan duruşmaların sonunda beraat etmiş, bir kısmı da beş ila on yıl arasında hapse mahkum edilmiştir.

YORUM

Ayşe Bilge DICLELI

VAADLERİNİ YERİNE GETİRMEYEN BİR BAŞKAN MI?

Amerika'da seçim kampanyası yürütülürken, Demokrat Parti'nin adayı Carter, birçok konuda önemli vaadlerde bulunarak dünya kamuoyunun dikkatini çekmişti. Diğer adaylardan farklı bir yapı ve düşüncede olduğunu belirtmeye fazla özen gösteriyordu. Carter'in dikkat çekici vaadleri arasında Amerikan işçi sınıfına sağlanacak haklar, uluslararası yumuşamaya önem verileceği, stratejik silahların sınırlandırılmasından yana olumlu bir tavır içine girileceği ve Vietnam ile olan ilişkilerin normalleştirilmesi de bulunuyordu.

Carter işbaşına geldikten sonra ilk hayal kırıklığını Amerikan işçi sınıfı üzerinde yarattı. Asgari ücretlerin belirlenmesinde, işçilere bazı sosyal hakların tanınmasında aktif olacağını söylemiş olan yeni başkan asgari ücretlerin istenilen düzeyin altında tutulmasında aracı oldu. CIA nın sendikaları olarak bilinen AFL-CIO bile, Carter'ın ve Carter Hükümetinin bu davranışını eleştirerek, seçimlerde işçilerin Carter'i bu nedenle desteklemiş olduklarını, onun ise yan çizdiğini açıkladılar.

Carter'ın dünya kamuoyunu kızdıran en önemli yönü, uluslararası yumuşama sürecinin derinleştirilmesi ve geliştirilmesindeki tavrı oldu. Seçim kampanyasında olsun, iktidara geldiği ilk günlerde yaptığı açıklamalarda olsun, sürekli olarak bu sorunun önemine değinmişti. Oysa SALT-II görüşmelerinde ve Viyana'daki Avrupa'da karşılıklı güç ve silah indirimi konusundaki görüşmelerde tam tersi bir tavır içerisine girdi. Son olarak da bu tavrını Belgrad Hazırlık Konferansı'nda sergiledi. Yumuşama yanlısı olduğunu söylemiş bulunan Carter, bütün bu görüşmelerde "eşitlik" ilkesini bir kenara bırakmak ve savaş yanlılarına üstünlük sağlamaya çalışmak konusunda yoğun bir çaba sarfeder hale geldi.

Vietnam ile ilişkilerin normalleştirilmesine gelince. Bilindiği gibi, Vietnam savaşını Vietnam değil, ABD çıkarmıştı. Savaş sırasında Vietnam'ı insafsızca bombalayan ve Vietnam ekonomisinin önemli kaynaklarının savaş nedeniyle tahrip olmasına yolaçan yine ABD idi. Bu durumda elbette ki savaş sonrasında yıktıklarını onarma yolunda bazı girişimlerde bulunması gerekiyordu. Ama Paris'te yürütülen Amerika-Vietnam görüşmelerinde Amerika, Carter'in seçim vaadlerinin tam tersi bir tutum içerisine girdi. Vietnam'a vermeyi taahhüt ettiği savaş tazminatını vermemek için direnmeye başladı.

Bütün bunlar tek bir kişinin politikası ve onun yerine getirmekten vazgeçtiği taahhütler olarak ele alınabilir mi?

Bugün ABD'de ekonomik olarak egemen olan tekelci burjuvazi, ülke politikasının belirlenmesinde de etkindir. Bilindiği gibi, ABD'de seçim kampanyaları sırasında tekelci burjuvazinin iki partisinin, Cumhuriyetçi Parti ile Demokrat Parti'nin çekişmesi gelenek haline getirilmiştir. Biri yıpranınca, yerine diğerinin getirilmesine ve halk kitlelerine büyük bir değişiklik olduğu izleniminin verilmesine çalışılır. Bu bakımdan Carter'ın iktidara gelişini bu olgudan ayrı düşünmek mümkün değildir. Öte yandan Carter'ın iktidara gelirken verdiği sözlerin bir başka açıdan daha ele alınması gerekmektedir.

Dünyamızın karşılıklı güçler ilişkisindeki değişiklik, yani sosyalist sistemin giderek güç kazanması, kapitalist ülkelerdeki işçi sınıfı hareketinin ilerlemesi ve ulusal kurtuluş savaşımının başarıları, emperyalizmi tam anlamıyla köşeye sıkıştırmıştır. Emperyalizm, sıkıştığı bu köşeden kurtulmak ve dünyadaki gelişmeleri lehine çevirmek amacıyla, bütün dünya kamuoyunun savunduğu uluslararası yumuşama, silahsızlanma ve ülkelerarası işbirliği gibi ilkelere sahip çıkar görünmüştür.

Ne var ki, gelişen koşullar ABD emperyalizminin Carterci maskesinin çabuk düşmesine yolaçmıştır. Carter, kendi koyduğu taktikleri kendisi çiğnemek zorunda kalmış, izlediği politikada, emperyalizmin o tarihi kadar eski barış ve halk düşmanı, ilerleme düşmanı yüzüne örtmeye çalıştığı peçeyi indirmiştir.

Bu nedenle Amerikan politikasında vaadlerini yerine getirmeyen bir başkan değil, ekonomik çıkmazları, politik alana yansıyan bir sosyal sınıfın, hatta bir avuç azınlığın sömürü çıkarları sözkonusudur.

Japonya' nın zencileri: BURAKUMİNLER

Kara listelere alınan ETA' lar yedek işsiz ordusunu oluşturuyor

Ayrım yapılan toplumlardan biri de Japonya. Gerçi Japonya maddi üretimi gerçekleştirenlerin giderek yoksullaştığı, buna karşılık bir avuç azınlığın üretim sonuçlarının büyük bir bölümüne el koyduğu ülkelerin başında geliyor. Ancak Japonya'da sosyal sınıfların arasındaki ayrımın yanı sıra, bir başka ayrımda yapılıyor. Kapitalizm öncesinden kalma kast sistemi ve bunun doğurduğu ayrılıklar toplumun belli bir kesiminin aşağılanmasına yolaçıyor. "Modern" toplum, bu insanları da çarka içine almış ve bunları yedek işsiz ordusu ya da kapitalist ev işi yapan kişilere dönüştürmüş bulunuyor.

Kayo Asano 21 yaşında hayat dolu bir genç kızdı. O sakatla tanıştığı nişanlısı ile evlenmeye karar vermişti. Tam filmlerdeki gibi, son dakikada nişanlısının annesi işe el koymuş ve nişanlıları birbirinden ayırmıştı. Kayo "Ben bir Burakiyim" şeklindeki veda mektubu nişanlısının eline geçtiği zaman çoktan intihar etmişti. Gücü, bu gerçekle mücadele etmeye yetmemişti.

Masaru Kayaguchi çok başarılı bir öğrenciydi. Bir işletmenin açtığı sınavı birincilikle kazanmış, iş hayatına atılmaya hazırlanıyordu. İşletme müdürü kendisiyle yaptığı mülakatta sordu: "Babanız ne iş yapar?"- "Süpürgecidir". Görüşme orada kesildi. Kavaguchi bugün baba mesleğini sürdürmektedir.

Osaka'daki bir Burakumin mahallesi

1603' lerin kast sistemi

Süpürgecilik, Japonya'da eski toplumun en alt kesiminin işiydi. Eskiden "Eta" (pislik) ya da "Hinin" (insan müsveddesi" denilen bu insanlar, bugün gecekondu semtlerinde yaşamaktadırlar. Yaşadıkları gecekondulara verilen adla "Burakumin" olarak anılmaktadırlar.

Japonya'daki kast sistemi 1603'lere kadar uzanıyor. Samuria'ler yönetimindeki halk, tüccarlar, çiftçiler, zanaatkarlar ve insan müsveddeleri gibi kastlara ayrılmıştı. Bu sistemin en alt sırasında yer alan "Eta"lar süpürge yapmak sandalet ve sepet örmek, hokkabazlık etmek ve bostan dolabı çevirmek gibi işlerle uğraşırlardı. "Eta"ların hiçbir yasal hakkı yoktu. Bir Japon bir "Eta"yı öldürdüğü zaman, "bir Japon yedi etaya bedeldir" denilir ve beraat ettirilirdi.

Etaların insan olarak kabul edilmeleri Meiji restorasyonu dönemine raslar. 1871 yılında Japonya ekonomik ve politik bakımlardan dışa açılmaya başladığında, bu insanların yazılı olarak aşağılanmasına son verilmişti. Ancak bu yazılı metinlerde kaldı. Kapitalizm geliştikçe, eski kast sisteminin aşağıladığı bu insanlar, bu kez de kapitalizmin kurbanı oldular. Etalar hakkındaki önyargıları geliştiren ve canlı tutan Japon kapitalizmi, bu insanları horlamaya ve kullanmaya devam etti.

İşsizler ve kapitalist ev işçileri

Japonya'da kapitalizmin gelişmesi, Burakuminleri çok yönlü etkiledi. Önce, kast sisteminin kendilerine sağladığı meslekleri ellerinden alındı. Uzmanlaştıkları işler, büyük fabrikaları ve işletmeler tarafından gerçekleştirilmeye başladı. Ayrıca topraklarından oldular. Geriye, kentlerdeki gecekondu semtlerini oluşturmak ve aç sefil bir biçimde yaşamak kalıyordu.

Japon sermayesi Burakuminlerin bu durumundan yararlanmayı bildi. Bugün Japonya'daki yedek işsiz ordusunun büyük bir bölümü Burakuminlerden oluşmaktadır. Yalnız Osaka'daki işsizlerin yüzde 90'ı Burakumindir. Japon işverenleri işten atma tehdidini savurdukları işçilere, "yerinize Burakumin alırım", şeklinde sözler sarfetmektedir. Japon kapitalizmi işçilere karşı bir silah olarak kullandığı, bu insanları aynı zamanda insafsızca sömürmektedir.

Bugün Burakuminler Japonya'daki kapitalist ev işçilerinin başında yer almaktadır. Örneğin, Tokyo'nun kirli nehri olarak tanınan Nakagava kıyısındaki Burakumin mahallesi, tüm Japonya'nın derisinin dörtte üçünü tabaklamaktadır. El emeğinin büyük önem taşıdığı dericilikte Burakuminler bulunmaz bir sömürü nesnesi durumuna getirilmişlerdir. Sigortasız, güvenliksiz, hiçbir yarar sağlamadan boğaz tokluğuna çalışmaktadırlar. Ayrıca bu çalışma tek odalı evler de yapılmaktadır. Zehirli kimyasal ilaçlarla çalışan babalar ve ağabeyler, yemek pişirmeye çalışan anneler ve yine aynı odada büyümeye zorlanan bebekler...

Önlem alınmıyor mu?

Geçen yıl Tokyo'da Burakuminlerin yaşam düzeyinin düzeltilmesi için 157, 5 milyon TL. fon ayrılmıştı. Ancak bu fon gereği gibi kullanılamadı. Burakuminler, yine aynı koşullar altında yaşamlarını sürdürüyorlar.

Bu arada türeyen "özel dedektif büroları" bir kimsenin Burakumin olup olmadığını araştırmaktadırlar. Japon tekelleri, bu konuya öylesine önem vermektedir ki, annesi babası hatta tanıdığı bir insanın bile Burakumin olması bir insanın işinden atılmasına neden olabilmektedir. Dedektif bürolarının oluşturduğu "kara listeler" büyük ciltler halinde satılmaktadır. Bunların bir cildinin değeri 30 bin Yen civarındadır.

Çözüm nerede ?

Güney Afrika ve Rodezya'da, ırkçı beyaz azınlığa karşı çıkan kurtuluş örgütleri ırk ayrımının çözümünü ulusal ve sosyal kurtuluşta görmektedirler "Beyaz burjuvazinin yerine siyah burjuvazinin getirilmesine karşıyız" sloganı ile hareket eden Güney Afrikalılar, ırkçılığın ancak sosyal kurtuluşla son bulacağını şöyle mektedirler.

Aynı çözüm yolu Burakuminler, yani Japonya'nın siyahları için de geçerlidir. Japonya'da ücretli emeğin sömürülmesine son verildiği an, geçmişten gelen ve kapitalizm tarafından bilinçli bir şekilde sürdürülen bu ayrımcılığa da son verilecektir. 1917 Ekim Devriminden sonra dünyamız, böylesine kurtuluşlara sahne olmuştur. Bu türden ayrımlar sosyal kurtuluşlarını, gerçekleştirmiş ülkelerde çoktan son bulmuştur.

Bir yanda çocuklar, oynarken, öteyanda zehirli ilaçlarla deri işleniyor.

televizyon

—18:40 ÇOCUK PROGRAMI

Televizyon Çocuk Yayınları Şubesince hazırlanan bu program ekrana geliyor

—19.05 DEVLET SENFONİ ORKESTRASI

İstanbul Televizyonunca hazırlanan bir program yer alıyor.

—19.30 İKİNCİ HAYAT

Kahramanımız bu kez de bir kulüpten esir sanarak bir şantöz kaçırır. Onlarda bu olayı reklam vasıtası yaparlar

—20.00 HABERLER VE HAVA DURUMU

—20.40 SAKİNLER APARTMANI

Televizyon Tiyatro Şubesince hazırlanan dizinin Eşref Hurşit'e Karşı adlı ikinci bölümü yayınlanacak.

—21.20 TV' DE SİNEMA "SUÇ VE CEZA"

Programda yönetmenliğini Joseph Von Sternberg'in yaptığı ve Peter Lorre ile Edward Arnold'un başrolleri paylaştıkları SUÇ VE CEZA adlı film yayınlanacak.

—22.50 GÜNE BAKIŞ

bulmaca

	1	2	3	4	5	6	7	8	9	10	11	12
1							■		■			
2						■						■
3								■				
4				■			■			■		
5					■				■			
6			■						■			
7							■					
8					■	■				■		

SOLDAN SAĞA. 1-TRT'nin yasal genel müdürünün adı-Hakan, hükümdar. 2-Her zaman-Kainat. 3-Ankara'da bir ilçe-Erler ve küçük rütbeli subayların genel adı. 4-Gelecek (eski dilde)-Konut-İz-Bir nota. 5-Bir çeşit kaplama-Avrupalı "küçük" emperyalistlerin iktisadi ortaklığı-Sevi. 6-Yabani hayvan barınağı-İspanya' nın Federiko Garsiya ön adlı ünlü anti-faşist yazarı (Faşistlerce öldürülmüştü)- Bir şahıs zamiri. 7-Şimdiki zaman-Toprak. 8-Bir sağcı örgüt-Baba-TERSİ, Prometyu-mun simgesi.

YUKARDAN AŞAĞI. 1-Tarih boyunca sömürücülerin çıkarlarına hizmet eden ve dinciliği besleyen düşünce. 2-Sultanlık, monarşik bir sistem. 3-Yüz işaretleri-TERSİ, Telyumun simgesi. 4-Fakat-TERSİ, Zengin çocuklarına özgü bir "sanat". 5-Geri verme (eski dilde)-Bir sayı. 6-Boş gezen. 7-Bir emir-TERSİ bir harf. 8-"Methet"-Uyma (eski dilde). 9-TERSİ Arapça'da adam, kişi anlamında bir kelime-Mısır da güneş tanrısı. 10-"Birer birer olarak"-Padişah bastonu. 11-Devletin zor yoluyla ortadan kaldırılabileceği ve devletsiz topluma geçilebileceğini belirten yanlış düşünce. 12-Düzeltme (eski dilde).

DÜNKÜ BULMACANIN ÇÖZÜMÜ
SOLDAN SAĞA. 1-Feoda-lizm-iM. 2-Arbede-AET. 3-Şiar-Titrek. 4-İn-Bateri-Li. 5-Fenomen-İn. 6-Mandıra-afi. 7-İletişim. 8-Tar-Kalafat.
YUKARDAN AŞAĞI. 1-Faşizm. 2-Erin-Ait. 3-Oba-FNLA. 4-Derbeder. 5-Ad-Anıt. 6-LE-Torik. 7-Temaşa. 8-Zaire-II. 9-Metin-Ma. 10-Tr. 11-Elif. 12-Makinist.

Politika nın

Grevdeki maden işçileri ile dayanışma

kampanyası

Genel toplam: 417.183,69 lira

- **Banka Makbuzunun tarih ve numarasıyla birlikte kampanyaya katılanların adlarını bir liste halinde *Politika* Gazetesine gönderiniz**

Dayanışma kampanyasına katılanlar toplanan paraları Yapı ve Kredi Bankası İstanbul Barboros Bulvarı-Şubesinde 920036-8 ve Türkiye-İş Bankasının Barboros Bulvarı Şubesinde TAS-G /110 numaralı hesaplara yatırınız

Her serbest çalışan
bir günlük kazancını

Her işçi, her memur
aylığının bir gündeliğini

Grevdeki maden işçilerine versin

KAMPANYAYA KATILANLAR

Dünkü toplam: 397.308,69 lira

Kampanyaya katılan yurttaşlar

Aydın Karaçay	150.-
Gültekin Gazioğlu	1.500.-
Muhlis Kunt	100.-
Cemal Aktoprak	100.-
Abdurrahman Ertan	50.-

Toplam: 1900 lira

TÖB-DER Gölcük Şubesi

Toplam 950 lira

Frankfurt Türkiyeli İşçiler Birliği

Toplam 3.375 lira

İsdemir işçileri

Toplam 10.500 lira

Samandağ Kültür Derneği

Toplam 2400 lira

Frankfurt Türkiyeli Gençler Birliği

Toplam 750 lira

Bugünkü Toplam: 19.875 lira

(DEVAM EDECEK)

Soğanlık Belediyesi işçileri Maden-İş grevci işçileri için 2500 lira topladılar...

İSTANBUL-(İSTA)
Soğanlık Belediyesi işçileri kendi aralarında grevdeki Maden-İş üyesi işçiler için 2500 lira para toplamışlardır.

Toplusözleşmeden doğan haklarını alamadıklarından bir yıl içinde iki kez direnişe geçen Soğanlık Belediyesi işçileri, haklarını alır almaz Maden-İş için para toplamışlardır.

Maden-İş grevlerini bu zamana dek ücretlerini alamadıklarından dolayı destekleyemediklerini söyleyen işçiler bundan büyük üzüntü duyduklarını belirtmişlerdir. Ancak Soğanlık Kaymakamlığı'nın araya girmesinden ve Genel-İş Sendikasının kararlı tavrından sonra, Soğanlık Belediyesi işçilerin toplu iş sözleşmesinden doğan ücret farklarını verince, işçiler toplu farklarını aldıkları gün 2500 lirayı toplamışlar ve toplanan paranın en kısa zamanda yerine ulaştırılacağını bildirmişlerdir.

TÖB-DER Lice Şubesi Maden-İş grevini destekliyor

DİYARBAKIR-(İSTA)
TÖB-DER Lice Şubesi üyesi olan öğretmenlerin Maden-İş Sendikasının MESS'e karşı sürdürmekte olduğu grevi destekledikleri bildirilmiştir.

TÖB-DER'de örgütlü olan öğretmenlerin Maden-İş'le dayanışma için bir komite oluşturdukları ve bu komitenin ilk iş olarak grevci işçilerle dayanışmayı güçlendirmeye çalıştığı öğrenilmiştir. Komitenin önümüzdeki günlerde de çalışmalarını devam ettireceği ve maddi dayanışmanın devam edeceği belirtilmiştir.

Maden-İş'le Dayanışma Komitesinin yaptığı açıklamada, MC döneminde 20 öğretmenin öldürüldüğü belirtilmiş ve "öğretmenlerin yolu işçi sınıfının yoludur" denilmiştir.

çay üreticileri sorunlarını anlatıyor

Mustafa SANLI

"Bu bir çiledur. Parayı az veriyorlar. Ha bu emeğümüze azdır da..!"

3

Fatma Kabil tüm kadınların çilesini dile getirdi. Sorunlarının özüne vardı.

"Yahu bu çay için 850 kuruş verdiler. Ne peynirine yetey, Ne zeytinine yetey, ne çalışmasına yetey! Yağmur, çamur, su başımızdan aşağı, yalın ayak, çırılçıplak, daha ne anlatayım Beyefendi? Usanduk, Bıktuk; bir avuç zeytin 25 lira, bir avuç pirinç 20 lira. Çay parası yeter mi? Bizi yediler, biz çalıştığımız kadınlar içindir. Beyefendiler oturacak, hanımları oturacak, bizim sırtımuzdan geçinecekler. Yahu bu da insanlık midur? bu sani insanluktir? Bezduk, usanduk bu yaşayışımuzdan. Birşeyler derla afedursunuz-atlar kazandu, eşekler ısındu-Bıktuk, usanduk. Bu çayı da elimizden almak istiyorlar. Daha ne deyeyum. Çok diyeceğum var. Sizi de üzmek istemiyorum. Bir halımıza yağmur yağarken baksalar, çocuğumuz çocuğumuz bir tarafta, bütün müşkülat içerisinde kalmuşık.

Elli, altmış, yetmiş seksen kilo yük taşıyayım. Yaşım elli iki. Daha kaç kilo yük taşıyayım? Havasım gitmiştir Beyefendi. Meşgul ola ola. Onu da ucuz aldular. Allaha revamidur Beyefendu?"Evet Yiğitler köyünün Fatmaları böyle haykırıyor. Devleti, hükümeti, ilgilileri uyarıyor. Çilesini dile getiriyor. Tüm Karadenizli kadınların çilesini. Anaların anaları var çay tarlalarında. İneklerine, çocuklarına, evine baktığı yetmiyor. Sırtları küfeli kadınlar. Karadeniz'in berisinde fındık taşır, ötesinde çay taşır. Sırtında keşanı, başında yeldirmesi habire uğraşır dururlar. Beri taraftan Hemsile Kabil atıldı. "Benum da var diyeceklerim" öf-kesiyle yaklaştı sestutara (mikrafon)

"Nasi bir çalışma, çaylarda, tarlalarda, bahçelerde, alım yerlerinde... Beş ay çalışırız. 80-90 kilo yük taşırız. Dağlarda, tepelerde. Alım yerlerinde çok yoruluyoruz, eksperler bize çok iş kesiyor. Çok bekliyoruz. Almıyorlar, çayları seçtiriyorlar, adamı olanı istediği gibi alıyorlar, bizlere ikibuçuk yaprak deyip işkence ediyorlar. Hakaret ediyorlar. Yedi çocuğum vardır, onların işini yaparım. Yemeğini yedirürim. Ot yaparız, ineklere bakarız. Sıkıntıyı çalışan çekiyor. Çayı içen bilmez buni... Bu bir çiledur... Parayı az veriyorlar, ha bu emeğümüze azdır da!... Büyüklere çok anlattuk, karşılığı gelmedu?"

Efendu bunları gazeteye ulaştur!

Nurhayat ekliyor: "Bizim de özlemlerimiz var 15-16 yaşlarında çok kere kızları verirler. Gün görmeyiz, şehir özleriz. Rahat etmek isteriz. Ama edemeyüz. Hep aynıdır işlerimiz, analarımız, kızlarımız hep aynı işleri yaparız."

Kadınların bir dili çözüldü ki, ilk kez onlara kendi sorunları sorulmuş. İçlerindeki dertleri döktüler. "Efendu bunları gazeteye ulaştır" dediler.

Alım kanları...

Daha ne desinler, benim elimden ne gelir? Sadece ulaştırmak...

Gençlerin görüşleri

Yiğitler köyünden epeyce okuyan gençler var. Özellikle yüksekokullarda okuyanlar köyün sorunlarına eğilmişler. Bir Hürriyet Şanlı var o köyden olmayan. O da yiğitlere gelin gidecek. Görüşlerini özetledi. "Gördüğüm köylüler iyi emekçiler. İçtenlikle davranıyorlar. Dertleri çok. Sorunlarının çözümü bir yer de üst kurumlara düşüyor. Kendi göreneklerini sürdürüyorlar. Az masrafla daha kullanışlı eşya alabilirler. Ev kadınlarına yenilik getirmek gerekli. Bana özellikle genç kızlar çok dertlerini anlattılar. Dikiş kursları, eve bakım eğitimi, çocuk eğitimi bence önem taşıyor. Küçük çocuklar genellikle başı boş dolaşıyor. Erken sigara içmeye alışmışlar. İçki içenleri de çok sanırım. Kadınların çoğu çalışmalarını salt çay işlerine verdikleri için evlerini ister istemez ihmal ediyorlar. Hatta çay işlerine o denli alışmışlar ki, ev işleri bir yerde kadınları sıkar olmuş"

Kadınlarımız bir önemli sorun Karadeniz'de. Tüm Anadolu'unun kadınlarının sıkıntıları erkeklerinden fazladır. Ama burada kadın yük taşımacılığını da üstlenmiş. İnişli çıkışlı dağlar, derin vadiler, makine taşımacılığını engelliyor. İşte bütün taşıyıcılar kadınlar. Erkekleri kınamalı mı bilmem kı? Onlara sorarsanız kendileri haklı. "Bu bir töredir, çayı genellikle kadınlar tışır" diyorlar. Çay taşıyan sırtı küfeli erkekler de var, ama az.

Tümü de bir kolay açıldılar. İlk kez seslerini ben almışım. Bir seviniyorlar ki, anlatmak zor. Kadını erkeği gerçekleri saklamadan anlattılar.

"Efendu erendu, bu dertlerimizi gazeteye yaz" dediklerini unutmak zor. Sanki ben onların dili olmuştum. Sanki ben bakandım, hükümettim..."Hükümet daha yanımıza gelmedi. Hiçbir hükümet derdimizi dinlemedi." Seçimden seçime gelenler, sonradan toz olmuşlar. Sami Kumbasar'a bir bozuluyorlar ki, sormayın. Meclisin tenis maçında görmüşler, televizyon göstermiş. "Bizim halımızı göstermiyor televizyon. Çaylarımızı, tarlalarımızı, bizi çalışırken göstermiyor. Hep kendilerini gösteriyor. Bizim köyümüz bir şarkıcı kadar da mı? Olamadı" diyorlar. Evet, bu da başka bir dert. Şabanizim ne yapsın bu çığlık karşısında. CIA filmleriyle uyutmak varken, Oysa köylülerimiz bir yaman uyanmışlar. Üretimin siyasetini iyi biliyorlar.

Yeşillikler arasında rastlanan taşlarda" tek yol islam, tek kurtuluş Erbakan, Başbuğ geliyor. Fetih istiyoruz" türünden sloganlar da var. Köylünün alın terinden yana olan sloganlar yok. Sömürüden söz edilmiyor. Çay üreticileri kendileri biliyor sömürüldüklerini. Doğasal olarak bulmuşlar gerçeği. Çeke çeke, sömürüle sömürüle...

Hükümetin çay politikası yoktur!

Gelip geçmiş hükümetlerden çok yakınıyorlar "Hükümet yanımıza gelmedi" derken de bunu demek istiyorlar. Her partiden konuşmacılar vardı. Hiçbiri soruları yadırgamadı, gerçekleri saklamadı. Çay konusunda bütünleşmişler Yiğitler köyü merkez bir yer. Çevre köylerinden de dinleyiciler bulunuyordu. Tüm ilgileri ile sorulara yanıtlar veriyorlar, kendi aralarında yarışırcasına konuşmak istiyorlardı.

Köyün üretim alanı geniş. İki fabrika var bu yörede. Günlük çay kesimi 400 tonu geçiyor. Oysa fabrikaların işleme gücü en fazla 250 ton kadar. Bu düzensizlikten devleti sorumlu tutuyorlar. Yedek fabrikalar gerekliymiş. Yunus Kabil yeterli bir kişi. Örgütün içinde çalışıyor. "Devletin belirli bir çay politikası yoktur. Planı yoktur. Üretici ile ilgilenmiyorlar. Gevşek davranıyorlar. Çay-Kur işin günlük politikasında. Okulu yok, eğitimi yok. Üreticiyi yetiştiren kurslar açılmıyor. Yeterli teknik eleman gelmiyor. "Karadeniz Teknik Üniversitesi hakkında da soru sordum. Verdikleri yanıtlar ilginç.

"Karadeniz Teknik Üniversitesi henüz Karadeniz'e gelmedi. Belki birkaç çocuğumuz yetişti. Fakat halkın eğitimi için, üretimin gelişmesi için araştırma yaptığına rastlamadık. Bir yanda deniz öteyanda çaylık, fındıklık. Bizim anladığımıza göre üniversiteler, bize ulaşmalı. Yanımıza gelmeli dinlemeli, denemeler yapmalı. Bizim bir kendimize göre üretim yapma geleneğimiz var. O töre üzerine çalışıp dururuz. Bir yenileşme, yeni üretim değişiklikleri gerekli. Köylüye yerinde göstermeden, yerinde denemeden bir değişiklik yaptırmak zordur. Hatta bizim okuyan çocuklarımızda çalışmaktan kaçar oldular. Üniversiteden çok iş bekliyoruz. "Alın size köylünün eğitim ve üniversite görüşünü. Bizim Prof. kulakları duysun bu sözleri. "Milliyetçilik" taslayanlar anlasın halkın neler istediğini. Yattık yerden üretim artmaz. Halkın yaşama seviyesi yükselmez. Biz üstelik ürettikleri çayı denize döker, gazel eder duruma gelmişiz.

Bir yaprak kavgasıdır gidiyor. Devlet koyduğu yasayı kendi uygulamıyor. İkibuçuk yaprak alınır demiş. Yerine göre üçe, beşe çıkıyor yaprak sayısı. Soldurmanın geciktiğinden söz ediyorlar. Çaylarını gün değil, bir saat geç vermelerinin zararlarına olduğunu söylüyorlar. Çünkü, çay su buharı. Uçtukça kilodan düşüyor. 24 saat gibi kısa bir zamanda da fabrikada soldurmaya girmesi gerekli. Yoksa niteliğini bozuyor. Bizim neden gazel gibi çay içtiğimizi yakından tanıdım, gördüm Bilimsel çay siyaseti değil, güncel iktidar siyaseti güdüyor çay halkı üzerinde. Yıllara göre planlama, gelişme nitelikli çay yapma politikası yoktur.

Alım yerinden dönüş

YARIN:

"Hamsinin bolluğu istavritin çokluğu yetmiyor karın doyurmaya"

MC'YE RAĞMEN CHP

(Baştarafı I. sayfada)

başkanına, hükümetin aldığı güvenlik ve ekonomik önlemler hakkında bilgi verdiğini söylemiştir. Ecevit, iyi niyetli ve etkin bir hükümetin, demokratik hukuk devleti kuralları içinde kalarak can güvenliğini ve öğretim özgürlüğünü sorun olmaktan çıkarabileceğini gösterdiklerini belirtmiş, yapılan çalışmaları anlatmıştır.

Başbakan Bülent Ecevit, açıklamasında özellikle partizanlık iddiaları üzerinde durmuş, eski hükümet partilerinin, yeni hükümeti partizanlıkla suçladığını hatırlatarak bu iddiaların hayal ürünü olduğunu belirtmiş ve şöyle konuşmuştur:

"Bu arada, bu partilerin bazı yöneticileri, kamu görevlilerini direnişe de çağırmaktadırlar. Bu direniş çağrılarından biri TRT'de yayınlanan bir konuşmada açıklanmıştır. Biz elbette böyle direniş çağrılarına uyan kamu görevlilerine tahammül etmek zorunda değiliz."

Ecevit bir partinin parlamenterinin Milli Eğitim Bakanından "bozkurt rozeti taşımayı yasak edip etmediği konusunda yasak yayınlandığını" diye hesap sormaya kalktığını belirtmiş ve "bozkurt rozeti bir partinin amblemi haline getirilmiştir. Eğer böyle bir rozetle görev yapmağa kalkışan bir tek eğitim görevlisi görürsek derhal onu görevinden uzaklaştırırız.

Öteyandan Başbakan Bülent Ecevit, yarın milletvekillerinin vicdan muhasebesi yaparak, milletin istediği gibi, hükümete güvenoyu vereceklerine inandığını söylemiş, AP, MSP ve MHP Genel Başkanlarının önceki gün yayınladıkları deklarasyon için "bu deklarasyon ken di parlamento üyelerinin kamuoyundan, milletimizden so yutlanmaları için liderlerince gösterilen çabanın yeni bir belirtisidir" demiştir.

MHP'lilerin son günlerde sömürü ve devrimcilik konusunda verdikleri demeçleri de eleştiren Başbakan özetle şunları söylemiştir:

"-Bunlar, bir taktik olarak, bir solculuk, devrimcilik görüntüsü yaratmaya çalışıyorlar. Bir yandan sömürüye karşı oldukları izlenimini vermeye çalışıyorlar, bir yandan da sokaklara saldıkları silahlı gençlerle, hükümet olanaklarından yararlanarak devleti soymaya kalkışan bazı kişilerin çıkarlarına bekçilik yapıyorlar."

PROGRAM MECLİSTE GÖRÜŞÜLDÜ

Ecevit hükümetinin programı dün saat 15.00'de Millet Meclisinde görüşülmüş, AP, MSP ve MHP milletvekilleri görüşmelere katılmamıştır. CHP Grubu adına söz alan Grup Başkan Vekili Ali Nejat Ölçen, Ecevit Hükümetine verilecek güvenoyunun Türkiye'de rejimin güvencesi olacağını belirtmiş, "Demirel, bu kadar korkacağı ve ürküntü duyacağı kadar kendi iktidar koltuğunda toz ve kir bırakmış görünüyor" demiştir.

YILMAZ VE SÜKAN

Ölçen'den sonra söz alan Mardin Bağımsız Milletvekili Nurettin Yılmaz Ecevit hükümetine güvenoyu vermek gerektiğini belirtmiştir.

Program üzerinde son eleştiriyi yapan DP'li Faruk Sükan ise hükümet bunalımının devam etmemesi için Ecevit hükümetine güvenoyu vereceklerini belirtmiştir.

ECEVİT'İN SÖZLERİ

CHP Genel Başkanı ve Başbakan Bülent Ecevit, hükümetin programı üzerinde gruplar ve şahıslar adına yapılan eleştirileri cevaplandırırken, "Parlamentonun çatısı altında bir liderler diktası oluşturulmaya çalışılmakta-dır" demiştir.

Ecevit, kurmuş olduğu hükümetin güvenoyu almasının ülkenin sorunlarının çözümü için zorunlu olduğunu söylemiş, böyle bir hükümetin halkın büyük kesimi ve yasal kuruluşlar tarafından desteklendiğini de ifade etmiştir.

IŞKENCECI 3

(Baştarafı I. sayfada)

şehir Birinci Asliye Ceza Mahkemesi hakimi Ahmet Turhanoğlu tarafından üçer ay hapse, üçer ay memuriyetten men cezasına çarptırılmışlardır.

DEMİRELLERE

(Baştarafı I'de)

denle de "tediye fişlerine"el koymuştur.

Bu tediye fişlerinin incelenmesi sırasında ödemelerin önemli bir bölümünün eski başbakanın kardeşi ve yeğenine yapıldığı anlaşılmıştır. Tunaboylu'nun incelemesinde 1975-1976 yılları arasında verilen kredilerin 31 milyon 153 bin lirasının Yahya Demirel'e 4 milyon 100 bin lirasının Ali Demirel'e, 10 milyon 250 bin lirasının da Ali ve Yahya Demirel'in "Umumi vekili" Kemal Şenkutlu ya verildiği saptanmıştır.

Yeminli murakıp Osman Tunaboylu'nun 29 Temmuz 1976 günü bu konuda bir rapor vermesinden sonra, dosya kendisinden alınarak murakıp, bir başka göreve yollanmıştır.

Bankalar Yeminli Murakıplar Kurulu Başkanı Ali Esen Minkarı tarafından konu Maliye eski Bakanı Yılmaz Ergenekon'a yansıtılmıştır. Verdiği rapordan sonra dosya elinden alınan yeminli murakıp Tunaboylu, usulsüz krediler konusunda Maliye Bakanlığı müfettişlerince inceleme yapılmasını istemekteydi. Maliye eski Bakanı Yılmaz Ergenekon'un bu rapordan sonra sonuç alıcı ve etkili hiç bir işlem yaptırtmadığı da anlaşılmıştır.

Bankalar yeminli murakıbı Osman Tunaboylu tarafından hazırlanan raporda "önemli miktarlara baliğ olan bazı ödemelerin muhasebe belgelerinde kime ve kimlere ve ne maksatla ödendiği gösterilmeden örtülü şekilde mumeut borçlular hesabında aktifleştirildiği"belirtilmektedir.

Raporda ödemelerin bir kısmının "örtülü şekilde tahsil ve tasfiye olundukları" ilerisürülmektedir. Aynı raporda, Merkez Bankası ve öteki bankalardaki "tevdiat hesaplarında"hamiline keşide olunan çeklerle yapılan ödemelerin gerçeğe ayrıkı olarak söz konusu hesaplarda varmış gibi gösterilerek muhasebe dışı tutulduğu" açıklanmaktadır.

Bu durumda, Bankalar Kanununda kredi tahsisi için öngörülen sınırlamalara aykırı hareket edildiği, ayrıca faiz üzerinden tahakkuk edecek vergilerin de ödenmediği sonucuna ulaşılmaktadır.

18 DEMOKRATİK

(Baştarafı I. sayfada)

tılan tüm demokratik kuruluşların açılmasını istemişlerdir.

Dün yaptıkları ortak açıklamada, Ankara Valisinin demokratik dernekleri kapatmakla, ilerici güçlerle, parlamento içi demokratik güçlerin arasını açarak onları parlamento dışı destekten yoksun bırakmak amacını güttüğü belirtilmiştir.

İSVAN

(Baştarafı I. sayfada)

ler, konunun incelenmesi için 215 fırına baskın yapmışlardır. 19 kontrol ekibiyle yapılan baskınlarda, birçok fırın işverenin gösterdikleri işçi sayısından az işçi çalıştırdıkları saptanmıştır. Konu üzerine ma yapan İstanbul Belediye Başkanı Ahmet İsvan, ekmek fiyatlarına bu ölçüde bir zam yapılması gerekli değildir" demiştir.

HALKIMIZ

(Baştarafı I'de)

demokratik kurumuş ve sendika şubeleri basına ortak bir açıklama yapmışlar, halkın yeni bir MC dönemi daha yaşamak istemediğini söylemişler ve "bizler kitle tabanımızla birlikte 5 Haziranda ki tercihlerimiz doğrultusunda kararlılığımızı koruyarak Ecevit hükümetinin güvenoyu almasının zorunluluğunu kamuoyuna duyururuz" şeklinde bir ifade kullanmışlardır.

İKD'NIN ÇAĞRISI

İlerici Kadınlar Derneği Merkez Yönetim Kurulu, yazılı açıklamalarında 2,5 yıllık MC döneminin ülkeye karanlık günler yaşattığına değinmiş ve tüm demokrasi güçlerini CHP hükümetine güvenoyu verilmesi için güçbirliğine çağırmıştır.

TMMOB'YE BAĞLI ODALAR

TMMOB'ye bağlı Mimar ve Mühendis Odaları İstanbul Koordinasyon Kurulu bir açıklama yaparak MC'nin Ankara Valisi Durmuş Yalçın tarafından 30 derneğin, son olarak da TÜS-DER'in kapatılması olayını kınamışlardır.

DEMİREL:

(Baştarafı I. sayfada)

lim ol kurtul demektir"demiştir.

Demirel yaptığı konuşmada hükümetin kuruluşu ile ilgili önceki iddialarını tekrarlamış, bugüne kadar onbeşin üstünde hükümet kurulduğunu bu hükümetlere muhalefet milletvekillerinin güvenoyu vermediklerini öne sürmüştür.

BULGARİSTAN

(Baştarafı I. sayfada)

Kurulu üyelerinden Fehmi Işıklar ve Mehmet Kılınç'ın da bulunduğu grup Bulgaristan Sanayi Sergisini gezmişler ve yetkililerden, sergilenen ürünler konusunda bilgi almışlardır.

Diğer yandan dün 150 bininci kişi de Bulgaristan Sanayii Sergisini ziyaret etmiştir. Bu arada sergiyi işadamı Vehbi Koç da ziyaret etmiştir.

TARIŞ

(Baştarafı I'de)

Tariş Genel Müdürü Orhan Davut ve iki muavini Aydın Tanyel, Güner Car ile Yönetim Kurulu üyelerinin görevlerine, dün akşam bakanlıktan gelen teleks emri ile son verilmiştir.

ANTALYA VALİSİ

Antalya Valisi Nihat Oğuz Bor merkez valiliğine alınmıştır. Yerine merkez valilerinden eski Niğde Valisi Selami Celayir atanmıştır.

GÜVENOYU, NE OLUR?

ufukta göründüğünü düşünecek ve kendi oyununu yeniden belirleyecektir.

Aynı şekilde, tek başına AP'ye değil ama MSP ye karşı olanlar, ya da MSP'yi benimseyen fakat MHP'li hükümetleri kendileri için tehlike sayanlar, "üçlü bildiri" sonrasında, durumu yeniden değerlendireceklerdir.

Bu gelişme çerçevesinde ve CHP'lilerin de öteki partilerden meslekdaşlarını ikna yolunda diyalog kurabildikleri varsayımıyla, güvenoyunun olumsuz çıkabileceği gibi olumlu sonuçlanması da sözkonusudur. Hatta ağır basan olasılıktır.

Herşey, yarın açıktık kazanacaktır. Burada önemli olan şudur: Bir güvenoyunun kaybedilmesi hatta MC'nin yeniden kurulması elbette ağır sonuçlardır. Ancak, benzer sonuçların demokrasinin gelişmesini ve özgürlük mücadelelerini noktalamayacağını, bir "son" getirmeyeceğini de bilmek gerekir.

Benzer durumun siyasal düzeyde yaratacağı dalgalanmalar ne olursa olsun, yeni uzlaşma deneyleri ve dağılmalar hangi yönde gelişirse gelişsin, önemli olan, sadece yarını değil, yarınları düşünebilmektir.

Kaldı ki, bu anlayış ve bilinç içinde olmak, yarınki güvenoylamasında başarı kazanmanın da ön koşuludur. Üç MC liderinin ortak bildiri yayınlaması, aslında, kendilerine olan bir güvenin değil güvensizliğin işaretidir. Ya böyle bir güvensizliği haklı saydıracak nedenler vardır ya da, üç lider son derecede yanlış ve zamansız bir girişimde bulunmuşlardır. Aralarından birine inanmış ama üçünü birden kabullenmemiş parlamenterlere oylamadan uzak durmaları için adeta açık ve meşru bir gerekçe sunmuşlardır. Milletvekilleri, birdenbire, "Ya Ecevit Hükümeti ya da MC" ikilemi karşısında kalmıştır. Oysa, Demirel'i izleyen Türk-İş'li milletvekillerinin şimdi Türk-İş'in can düşmanı olarak nitelediği bir MSP'nin iktidarına yol açarken çok düşünmeleri gerekeceği; Demirel-Erbakan ikilisini benimseyen MSP'nin doğu illerinden gelmiş milletvekillerin MHP'ye karşı seçmenlerindeki olumsuz tavırdan etkileneceği; AP'nin ılımlı ve gerçekçi kanadının yeni bir MC deneyinin ilk adımından kaçınmak isteyeceği açıktır.

Güvenoylamasının olumsuz sonuçlanmasının bile bir umutsuz "son" olmayacağı açıktır. Ancak, gene açıkolan, "üçlü bildiri"nin ardından hükümetin güvenoyu alma şansının büyüdüğüdür.

İsmail Cem

YUNAN GAZETECISINE

(Baştarafı I. sayfada)

Cevap kolay değildir. Fikirler ayrılıyor.

İyi barış sever, liberal, mantıklı ve ilerici olduğunu bir taraf söylemektedir.

Diğer taraf ise şunları desteklemektedir: Ümit eden çekilmez, iki yüzlü, tehlikeli. Gerçek hangisidir?

Çok güzel bir İngiliz şivesiyle Akropolis Gazetesinin sorularına cevap verdiği zaman ona büyük bir dikkatle bakıyordum. Ve gerçek yönünün ne olduğunu anlamaya çalışıyordum.

İlk önce çok kibar bir insan. Rahat hareket ediyor ve konuşuyor. Mülakat bir saate yaklaştı. İki kere telefon çaldı. Türkçe anlamıyorum. Ancak cevap verdiği tavrıyla sakin, uslu ve kibar bir insan olduğu görünüyordu. İlk başta bunları algıladım. Konuşmasının devamında resim tamamlandı. İşte dikkat ettiklerim şunlardır:

Çok dikkatlidir, isteklidir, konuşması kendisinin sandığı tek yol üzerine saptırma yönünde birinci sınıf bir kabiliyete sahiptir, ihtiras sahibi bir kişidir, fakat bunu belli etmek istemez.

ORDUNUN ROLÜ

Son tahlilde ordu Türk Başbakanının siyasetini ve tavrını etkileyecektir.

AP'Lİ

(Baştarafı I'de)

Can Pulak'ı Meclis kulisinde dövmüş, bu arada tabanca çekmeye kalkışmıştır. Öte yandan Doğulu AP milletvekillerinden bazıları da olayı yatıştırmak için giden gazetecilere küfretmişlerdir.

Olay üzerine Parlamento Muhabirleri Derneği TGS Ankara Şubesi ve Ankara Gazeteciler Cemiyeti birer bildiri yayınlayarak saldırıyı kınamışlardır.

ECEVIT

(Baştarafı I. sayfada)

re verdiği demeçte, DP' nin güvenoylaması sırasında Ecevit Hükümetini destekleyeceğini söylemiş, "Tek hükümet şekli, Ecevit Hükümeti şeklidir. Bu hükümete güvenoyu vereceğiz" demiştir.

ISTANBUL'DA

(Baştarafı I'de)

sözleşmede hafta tatili yapılmasının karar altına alındığına değinilmiş ve uygulamanın 3 Temmuz 1977 Pazar günü başlayacağı bildirilmiştir.

Öteyandan, Tek Gıda-İş Sendikasından yapılan açıklamada, işverenlerin toplusözleşmede belirtilen ücret zamlarını uygulamadıkları da ifade edilmiş ve bir anlaşma sağlanamadığı takdirde İstanbul'da 546 fırında greve gidileceği haber verilmiştir.

17 ILAÇ

(Baştarafı I'de)

toplatılmadığı, bu durumun halk sağlığı açısından tehlikeler taşıdığı bildirilmiştir. Ankara Eczacı Odasınca yapılan açıklamada Sağlık Bakanlığı tarafından satışları yasaklanan 9 firmaya ait 17 ilacın bazılarında etkin madde oranının yüzde 99 oranında eksik olduğu, bir çoğunda ise formüldeki bir maddenin hiç bulunmadığının saptandığı belirtilerek "Bakanlıkça alınan yasaklama kararlarının gösterme-lik olduğu"ifade edilmiştir.

T.C
ENERJİ VE TABİİ KAYNAKLAR BAKANLIĞI
DEVLET SU İŞLERİ GENEL MÜDÜRLÜĞÜ
X. BÖLGE MÜDÜRLÜĞÜ
JEOTEKNİK HİZMETLER VE YERALTI SULARI BAŞMÜHENDİSLİĞİ
DSİ. X. BÖLGE MÜDÜRLÜĞÜNDEN (DİYARBAKIR)

Diyarbakır DSİ. X. Bölge Müdürlüğü hudutları dahilinde bulunan Urfa-Akçakale 3. Kısım (Gündag-Topçu) ve 4. Kısım (Onortak-Gabri Hırsızat-Gözdeğmez) Y.A.S. Pompaj Elektrifikasyonu Tesisleri işi 6200 sayılı kanun 34. maddesi gereğince tatbik edilecek esaslar dahilinde emaneten teklif isteme usulü ile eksiltmeye çıkarılmıştır:

1-Yapılacak iş eksiltme şartnamesi ve eklerinde de detaylı olarak gösterilmiştir.

2-Geçici teminat miktarı 176.750.TL.dır.

3-Eksiltme teklif isteme usulünde yapılacaktır.

4-Eksiltme 6.7.1977 Çarşamba günü saat 10.30'da DSİ. X. Bölge Müdürlüğü Jeoteknik Hizmetler ve Yeraltı Suları Başmühendisliği Odasında Emanet Komisyonunca yapılacaktır.

5-Bu işle ilgili şartname ve ekleri DSİ. X. Bölge Müdürlüğü Jeoteknik Hizmetler ve Yeraltı Suları Başmühendisliğinden 100.-TL. karşılığında temin edilecektir. İhaleye girmek isteyenlerin 4.7.1977 Pazartesi günü saat 16.00'ıya kadar bir dilekçe ile DSİ. X. Bölge Müdürlüğü Jeoteknik Hizmetler ve Yeraltı Suları Başmühendisliğine müracaat ederek, iştirak belgesi alması şarttır. Dilekçeye aşağıdaki evraklar eklenecektir.

a) Bayındırlık Bakanlığından alınmış ve en az 8.500.000.-TL. grubunda müteahhitlik karnesi (iştirak belgesi almak için karnenin gösterilmesi gerekır.)

b) Bu işe benzer iş yaptıklarını veya denetlediklerine dair ilgili daireden alınmış belge.

c) Yer gösterme belgesi.

d) Elektrik Yüksek Mühendisi, Elektrik Mühendisi olmayan müteahhitlerin iş başında devamlı bulunduracağı Elektrik Yüksek Mühendisi veya Elektrik Mühendisinin şantiye şefi personeli olduğuna dair noterden tasdikli personel beyannamesi.

6-İştirak belgesi Emanet Komisyonunca verilecektir.

7-İştirak belgesi olmayanlar teklif veremiyecektir.

8-İsteklilerin iştirak belgesi alıp almadıklarını 5.7.1977 Salı günü saat 16.00'ya kadar Emanet Komisyonu Başkanlığından öğrenebilirler.

9-4.7.1977 Pazartesi günü saat 16.00'ya kadar müracaat etmeyenler veya istenen belgeleri eksik olanlara iştirak belgesi verilmez.

10-Eksiltmeye iştirak edeceklerin teklif zarflarını eksiltme şartnamesindeki diğer evraklarla birlikte 6.7.1977 Çarşamba günü saat 09.30'a kadar Emanet Komisyonu Başkanlığına vermiş olması şarttır. 1977 İller Bankası birim fiatlarına göre işin muhammen keşif bedeli 14.500.000.-TL.dır. Bu iş için DSİ. İdaresince verilecek olan malzeme tutarı 9.000.000.-TL.dır. Geri kalan malzeme ve montaj bedeli 5.500.000.TL.dır.

11-Telgrafla yapılan müracaatlar ve postadaki vaki gecikmeler dikkate alınmaz.

Basın: 20224-1213

GAYRİMENKULUN AÇIK ARTTIRMA İLANI
BAKIRKÖY 1'NCİ SULH HUKUK MAHKEMESİ SATIŞ MEMURLUĞUNDAN

Dosya No:1976/27

Kesinleşen izalei şuyu ilamı gereğince aşağıdaki gayrimenkulun tamamı açık arttırma suretiyle satışa çıkarılmıştır.

TAPU KAYDI: Satış konusu, Bakırköy Kartaltepe Mahallesi İncirli mevkiinde kain 23 pafta, 144 ada 82 parsel sayılı 1558 m2 miktarlı Bahçeli apartman ve stüdyo (eski halk film stüdyosu) dur.

TAKYİT ve YÜKÜMLÜLÜKLERİ: Tamamı üzerinden 10/20 hissesinin intifaı Mediha Suzan Rutkay'a ait olup, bu intifa hakkı ve diğer üzerindeki haciz ve sair takyitleri ile yükümlü olarak satılacaktır. (İntifa Nihat, Rutkay, Ali Ragıp Rutkay, Fikri Rutkay, Nazife Bayer ve Sera Türkkan'ın 2'şerden 10 hissesine muhhasır bulunmaktadır.)

İMAR DURUMU: İstanbul Belediyesi İmar ve Planlama Müdürlüğünün İmar durumuna göre gayrimenkul üzerinde ayrık nizamda 15.50 metre yüksekliğinde, bina derinliği 20 metre, önbahçe mesafesi 5 metre, yan ve arka bahçe mesafeleri 3'er metre bırakılmak suretiyle inşaat yapılabileceği, istikametin Harita Müdürlüğünden alınacağı, 83 parselden irtifak hakkı alınmak suretiyle yola mahreç temin edildiği takdirde inşaat yapılabileceği ve azami cephenin 30 metre olacağı belirtilmiştir.

HALI HAZIR DURUMU: Satış konusu gayrimenkul 83 parselden geçen 3 metre genişliğinde bir yolla yaklaşık 50 metre mesafede İncirli caddesine bağlanmış ve birbirine bitişik iki kargir binadan müteşekkil bulunmaktadır. Bunlardan biri, altında doğrama atölyesi bulunan apartman, diğer ise içinde bir daire bulunan stüdyo binasıdır. Çatıları ahşap üstleri marsilya tipi kiremit örtülüdür. Apartman niteliğinde bulunan 33/4 kapı sayılı bina tam bodrum ve üç normal kattan müteşekkil bulunup, bodrum katında iki daire ve bir doğrama atölyesi zemin ve birinci katlarda ise ikişer daire, ikinci katta da büyük tek bir daire bulunmaktadır. Birinci ve ikinci kattaki dairelerin salonları önünde açık balkonları mevcuttur. İnşaat alanı 20 x 12 - 240 m^2 civarındadır. Doğrama atölyesine yanı bahçede bulunan mozaik merdivenle inilerek girilmekte, içi iki hacimden müteşekkil olup, dışarda ayrıca bir helası bulunmaktadır. Bodrum kat: Bu dairelere apartman içinden girilmektedir. Sağdaki daire uzun bir koridor ve bu koridorda sıralanmış, oda, duş, WC, ve içinde mutfak bulunan ikinci bir odadan ibaret bulunmaktadır. Kat yüksekliği 2.50 m. dir. Bodrum kat: Bu katın solunda yer alan dairede yukarıda belirtilen sağdaki dairenin hemen hemen aynı vasıflarını ihtiva etmektedir. Aradaki farkı mutfağın ayrı oluşu ve bir fazla odadan ibaret bulunmaktadır. Zemin kat sağ daire uzun bir koridor, Banyo, WC, mutfak, iki oda ve büyük bir salondan müteşekkil bulunmaktadır. Koridor, banyo, WC ve mutfak döşemeleri altıgen karomozaik, diğer peyis zeminleri ahşaptır. Banyoda duvarla 9 sıra fayans kaplı olup, içinde fayans lavabo, küvet, mutfakta ise fayans döşeli, sabit tezgah, eviye, camlı demir davlumbaz tezgahlıdır. Zemin kat sol daire: Plan ve büyüklük bakımından yukarıda yazılı sağ dairenin aynı olup, yalnız banyosunda küvet yoktur. Kat yüksekliği 2.85 m. dir. Birinci katta bulunan iki dairenin planı, vasfı, büyüklüğü zemin kat dairelerinin aynıdır. Yegane farkı yalnız salon önünde açık balkonları bulunmasıdır. İkinci kat: Tek daireden ibarettir. İçinde antre, koridor, mutfak, dört oda, hela, salon, banyo ve odunluk mevcuttur. Vasıfları zemin kat dairelerinin aynı olduğu yalnız salon yanı demir camekanlı olup, salon yanı demir camekanlı olup içinde şömine mevcut bulunmaktadır. Binada elektrik, su bulunmakta, giriş kapıları demir merdiven, basamakları mozaik, sahanlıkların ise altıgen karomozaik tipi inşa edildiği görülmüştür.

STÜDYO BİNASI: Bu bina iki katlıdır. Daire kapı numarasının 33/2 B ve 33/2 A olduğu tesbit edilmiştir. 33/2 B kapı sayılı stüdyo binası 9.20 x 29 - 266.80 m^2. lik bir alanı kapsayıp içinde mozaik basamaklı merdiveni mevcuttur. Zemin kat döşemesi renkli pano şeklinde mozaikdir. Sokak kapısı ahşaptır. İçinde odalar mevcuttur.

33/2 A ve 33/2 C kapı sayılı stüdyo ve daire yaklaşık 13.20 x 37.30 - 6.50 x 2.70 492.36 - 17.55 - 474.81 m^2. dir. Zemin katta içinde fayans tezgahlı laboratuar ve odalar bulunmaktadır. Dış kapısı demirlidir. Daire birinci katta bulunup, içinde hol, biri balkonlu iki oda, antre, mutfak, banyo ve WC. mevcut bulunmaktadır. Döşemeler odalarda ahşap, diğer piyeslerde mozaiktir. Banyoda küvet, klozet, duş bataryası, lavabo, termosifon mevcut olup duvarları kısmen beyaz fayans kaplıdır. AYRICA: 33/2 A kapı sayılı Stüdyo önünde 18.75 m^2 lik harap ve önünde duvarları bulunmayan bir depo yeri ile yine bu stüdyo arkasında tek katlı önü oluklu kepenk olup 17.55 m^2 lik alanı olan bir depo daha mevcuttur. Yine bahçede 5 gözlü 18.96 m^2 alanlı, 2 metre yüksekliğinde kargir inşaa edilmiş kömürlük mevcuttur. Gayrimenkule ait bahçenin iki cephesi 30 cm. kalınlıkta ve 1.40 metre yükseklikte beton ihata duvarıyla çevrilmiştir. Trafiğe çok yakın, Ana caddeye 2 dakika, Çarşı merkezine ve tren istasyonuna 8-10 dakika mesafededir.

KIYMETİ: Gayrimenkulun tamamına 2.000.000 lira (ikimilyonlira) kıymet takdir edilmiştir.

SATIŞ ŞARTLARI: Gayrimenkulun I nci açık arttırması Bakırköy I nci Sulh Hukuk Mahkemesinde 5/8/1977 günü saat 13/13.30 arasında icra edilecektir. Bu arttırmada muhammen değerin % 75 ini geçmek suretiyle şartiyle ihale edilir. Böyle bir bedelle alıcı çıkmazsa en çok arttıranın taahhüdü baki kalmak kaydı ile İKİNCİ AÇIK ARTTIRMASI 15/8/1977 günü saat 13/13.30 arasında icra edilecek ve encok arttırana ihale edilecektir. Satışa iştirak edeceklerin muhammen değerin % 10 nisbetinde nakit veya milli bir bankanın teminat mektubunu pey akçesi olarak vermeleri şarttır. Satış peşin paradır. İsteyen alıcıya 20 günü geçmemek üzere mehil verilebilir. Satış bedeli hemen veya verilen mehil içinde yatırılmazsa ihale resen feshedilir. İki ihale arasında fark ve %10 faizden alıcı ile kefilleri mesul olup hiçbir hükme hacet kalmaksızın kendilerinden tahsil edilir. Tapu harç ve masrafları ihale damga pulu, Belediye rüsumu alıcıya aittir. Birikmiş vergiler satış bedelinden ödenir. İpotek sahibi alacaklılarla diğer ilgililerin (İlgililer tabirine irtifak hakkı sahiplerde dahildir) ilan tarihinden itibaren 15 gün içinde iddialarını dayanağı belgelerle satış memuruna bildirmeleri lazımdır. Aksi takdirde hakları tapu sicili ile sabit olmadıkça paylaştırmadan hariç kalırlar. Şartname ilan tarihinden itibaren dairede açık olup isteyene posta masrafı verildiğinde yollanabilir.

Satışa iştirak edeceklerin şartnameyi şartnameye bağlı mükellefiyet listesini görmüş ve münderecatını aynen kabul etmiş sayılacakları fazla bilgi almak isteyenlerin dosyayı bizzat tetkik etmeleri İlan ve adresi meçhul Ali Ragıp Rutkay, Nazife Bayar ile Mediha Suzan Rutkay'a ilanen tebliğ olunur.

(Basın: 5809-1237)

T.C.
KÖY İŞLERİ BAKANLIĞI
YOL, SU VE ELEKTRİK İŞLERİ GENEL MÜDÜRLÜĞÜ
VIII. BÖLGE MÜDÜRLÜĞÜ

1) Aşağıdaki köprü inşaatları 2490 Sayılı Kanunun hükümlerine göre Kapalı Zarf Usulüyle Eksiltmeye konulmuştur.

S. No.	İLİ	İŞİN ADI	KEŞİF BEDELİ	BANKA REFERANSI	GEÇİCİ TEMİNAT	MÜRACAAT SON GÜNÜ	EKSİLTMENİN TARİHİ	EKSİLTMENİN GÜNÜ	EKSİLTMENİN SAATİ
1)	AMASYA	KOYUNCU KÖPRÜSÜ	1.400.000,00	110.000,00	55.750,00	14.7.1977	18.7.1977	Pazartesi	10.30
2)	"	GÖLKÖY "	875.000,00	80.000,00	38.750,00	14.7.1977	18.7.1977	"	15.00
3)	"	KAYABAŞI "	1.950.000,00	137.500,00	72.250,00	14.7.1977	18.7.1977	"	17.00
4)	ORDU	KARDEŞLER Köprüsü	900.000,00	82.000,00	39.750,00	15.7.1977	19.7.1977	Salı	10.30
5)	"	SARIKAYUP-KARAHASAN Grb. Köp.	2.300.000,00	155.000,00	82.750,00	15.7.1977	19.7.1977	"	15.00
6)	"	TEKKE Köprüsü	1.300.000,00	105.000,00	52.750,00	15.7.1977	19.7.1977	"	17.00
7)	"	AKKİSE-KAYADİBİ (E. SAYACA) Grb.	2.090.000,00	144.500,00	76.450,00	15.7.1977	20.7.1977	Çarşamba	10.30
8)	SAMSUN	Çınaralan-Taşdemir Grb. K.	2.035.000,00	141.750,00	74.800,00	15.7.1977	20.7.1977	"	15.00
9)	"	Kuzören-Çamalan Grb. K.	1.660.000,00	123.000,00	63.550,00	15.7.1977	20.7.1977	"	17.00
10)	"	DEMİRCİ-KÖSELİ " "	2.320.000,00	156.000,00	83.350,00	18.7.1977	21.7.1977	Perşembe	10.30
11)	"	KUZALAN-DELİAHMET	2.250.000,00	152.500,00	81.250,00	18.7.1977	21.7.1977	"	15.00
12)	"	ÇELTEK Köprüsü	1.400.000,00	110.000,00	55.750.00	18.7.1977	21.7.1977	"	17.00
13)	"	Şeyhresul-Karacalar "	2.540.000,00	167.000,00	89.950.00	19.7.1977	22.7.1977	Cuma	10.30
14)	"	Hüseyinmescidi Köprüsü	1.385.000,00	109.250,00	55.300,00	19.7.1977	22.7.1977	"	15.00
15)	"	Köseli (Azizgüriş) Köp.	1.290.000,00	104.500,00	52.450,00	19.7.1977	22.7.1977	"	17.00

2) Yukarıda yazılı köprü inşaatı eksiltmeleri hizalarında yazılı tarih ve saatlerde SAMSUN Y.S.E. 8. Bölge Müdürlüğü binasındaki Bölge Müdürlüğü Odasında 2490 Sayılı Kanunun 31. Maddesine göre KAPALI ZARF USULÜ ile yapılacaktır.

3) Eksiltme dosyaları Ankara ULUS Y.S.E. Genel Müdürlüğü Köprüler Dairesi Başkanlığında SAMSUN Y.S.E. 8. Bölge Müdürlüğü Köprü Şefliğinde ve ilgili Vilayetin Y.S.E. Müdürlüklerinde görülebilir.

4) Eksiltmeye girebilmek için;

a) İsteklilerin 1977 yılına ait Ticaret ve Sanayi Odası Belgesi ile Şirketlerin Sözleşmeye esas ilk ilan tarihinden sonra alınmış hali faaliyet Belgesi ve usulü dairesinde yukarıda yazılı her iş için hizasında gösterilen miktarlarda geçici teminat vermeleri (Teminatlar mektup olarak verildiği takdirde bu mektupların müddetsiz veya son müracaat gününden itibaren en az üç ay müddetli ve Maliye Bakanlığının 12.1.1956 gün ve 5297-15/1723 sayılı tamimine uygun olmalı.)

b) İsteklilerin en geç yukarıdaki yazılı her iş için tesbit edilmiş olan müracaat son günü mesai sonuna kadar bir dilekçe ile YSE. 8. Bölge Müdürlüğüne müracaat etmeleri (Müracaatta Genel Evrak Kaydı muteberdir.) Dilekçesine (B) Grubundan en az yukarıdaki yazılı keşif bedellerini ihtiva eder miktarda Müteahhitlik Karnesini veya en az keşif bedellerinin % 80'i kadar miktarda benzeri köprü işini bir defada yapıp geçici kabulünü yaptırmış olduğunu beyan eder tasdikli İŞ BİTİRME BELGELERİNİ Y.S.E. 8. Bölge Müdürlüğü Köprü Şefliğinden temin edecekleri örnekleri uygun (Mali durum bildirisini, Sözleşmeye esas ilk ilan tarihinden sonra alınmış Banka mektubunu, Çalışma tasarısını ve teçhizatı bildirisinin, (Eksiltme dosyasına göre işin özelliğine uygun olarak düzenlenecek makina parkı araçları bildirisinde gösterilen araçların; Müteahhidin bu işe ayıracağı araçlar olması, araçların kendisine ait olduğunu tevsik eden belgelerini veya kiralayacak ise kiralayan şahıs ve firmadan alınmış Noter tasdikli Taahhütname ve araçları kiralayana ait olduğunu tevsik eden belgelerin bildiriye eklenmesi zorunludur.) Teknik personel ve Taahhüt Bildirilerini, istekli gerçek tek kişi olmaları halinde imza Sirkülerini Şirket olması halinde Şirket Sirkülerini işyerini görüp tetkik ettiklerini beyan eder belgelerini) eksiksiz olarak ekleyip bu iş için iştirak belgesi almaları (İştirak belgesi için telgrafla müracaat kabul edilmez.)

5) İsteklilerin Eksiltme Şartnamesinde verilen izahat dairesinde hazırlıyacakları teklif mektuplarını Eksiltme saatlerinden bir saat öncesine kadar makbuz mukabilinde Komisyon Başkanlığına vermeleri lazımdır.

Postada olacak gecikmeler kabul edilmez.

Keyfiyet İLAN olunur.

(Basın: 19828) Po: 1198

Politika 'da SANAT-EDEBİYAT

SAVAŞSIZ SÖMÜRÜSÜZ

Güney Amerika'da sinemacıları öldürüyorlar...

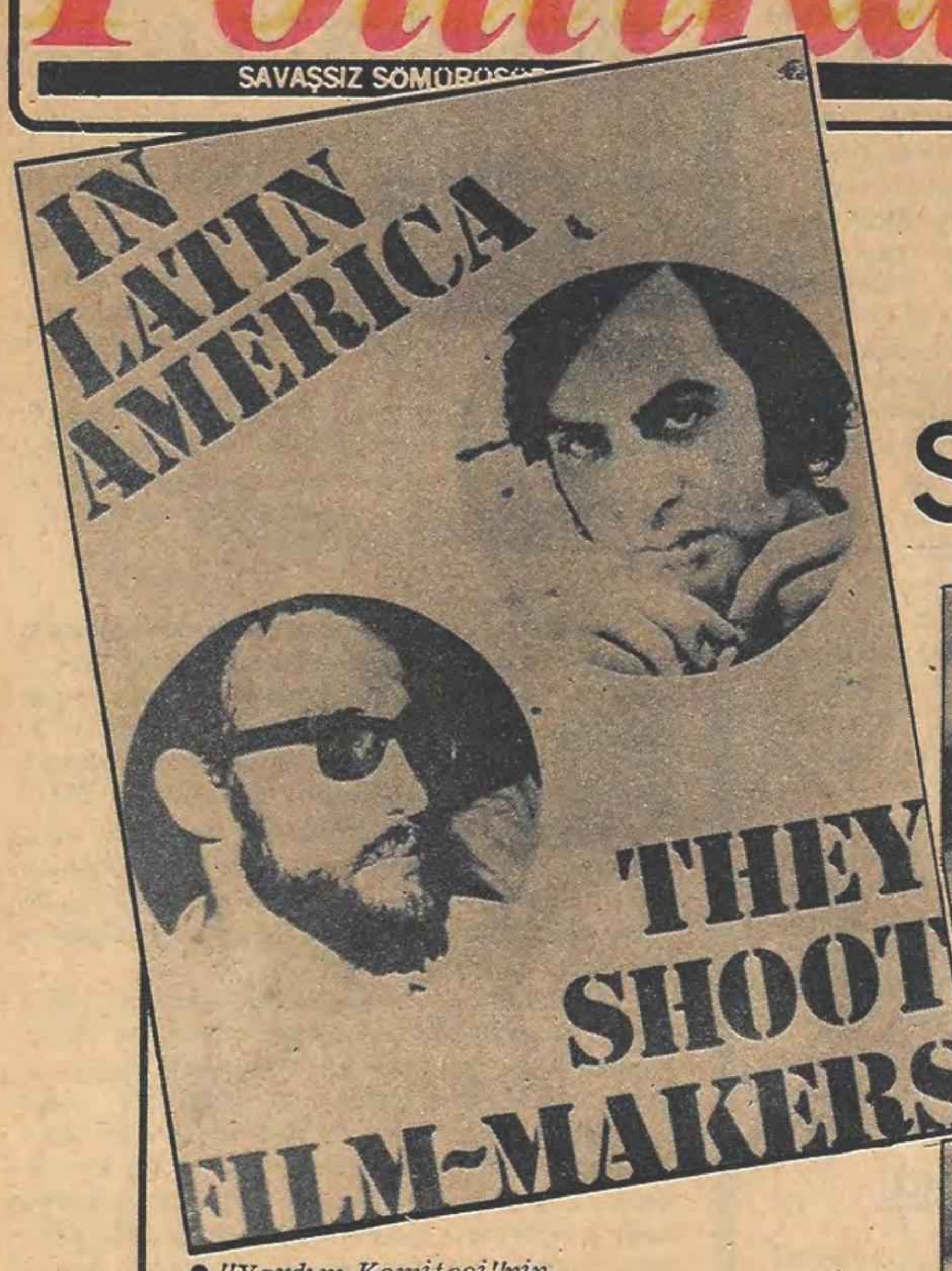

- "Yardım Komitesi"nin bir afişi (yukarıda)
- Raymundo Gleyzer'in "Meksika, Donmuş Devrim" filminden bir sahne (yanda)

Güney Amerika'da sinemacıları öldürüyorlar. Güney Amerika'da sinemacılardan korkuyorlar. Çünkü kameralar görüyor, baskıcı yöneticilerin gizlemeye çalıştıkları gerçekleri. Ve binlerce göz sinema yoluyla görüyor, uyanıyor. Güney Amerika'nın faşist yönetim altında yaşayan ülkelerinde film kopyaları "tehlikeli madde" sayılıyor bugün. Bu kopyaları bulunduranlar tutuklanıp işkence görüyorlar. Tıpkı yasak kitaplar gibi. Belki dünyanın hiçbir yerinde sinema Güney Amerika'da olduğu kadar etkili olmadı yüzyılımızda. Yağmalanan sinematekler, makinalı tüfekle taranan kameramanlar, sürgüne gönderilen büyük yönetmenler, işkence gören kadın oyuncular, bütün bu korkunç görüntüler görkemli Güney Amerika sinemasını yıkmak amacını taşıyordu. Bir bakıma bu faşist kampanya bugünlük başarıya ulaşmış görünüyor. Ama bir yandan da yeraltı sinemacılığı gelişiyor. Portatif göstericilerle gizli yerlerde halka yasaklanan filmler gösteriliyor. Ve Güney Amerika sineması gerçeğin çekimine başlamak için gün ışığını bekliyor.

Bugünden itibaren "Sanat-Edebiyat" sayfasında Güney Amerika, özellikle Şili sinemasının durumunu yansıtan yazı dizisini yayınlamaya başlıyoruz.

Güney Amerikalı sinemacılara yapılan baskılar

- Ekim 1969: Brezilya'da ortaya çıkan "Cinema : Novo" akımının en ünlü yönetmeni olan Glauber Rocha (en ünlü filmleri : "Kara Tanrı, Beyaz Şeytan", "Antonio Das Mortes") sağcı askeri rejimin çalışmalarını engellemesi yüzünden yurt dışına, sürgüne gitti.
- Ağustos 1971 : "Akbabanın Kanı" ve "Ukamau" gibi filmleriyle tanınmış olan "Ukamau" grubunun üyeleri Jorge Sanjines ve Mario Arrieta sağcı generallerin hükümet darbesinden sonra Bolivya dışına çıkmak zorunda kaldılar.
- Darbeyi filme alan bir kameraman askeri birliklerce öldürüldü. Filmler daha sonra, bir Bolivya-İtalyan ortak yapımı olan "Generallerin Saati"nde kullanıldı.
- Mayıs 1972 : Güney Amerika sinemasının ilk yapım, sergileme ve dağıtım merkezi, 1967' de Uruguay'ın başkenti Montevideo'da kurulmuş olan Üçüncü Dünya Sinematek'i polis tarafından yağma edildi. Bütün filmler, belgeler ve kayıtlar götürüldü.
- Haziran 1972 : Üçüncü Dünya Sinematek'inin iki yönetmeni, Walter Achugar ve Eduardo Terra askeri polis tarafından tutuklanıp askeri barakalara kapatıldılar. Her ikisi de mahkeme önüne çıkarılmadılar. Dış dünyayla ilişkileri kesilen yönetmenler işkence gördü. Aile ve akrabalarından kimisi de işkence görenler arasındaydı.
- Temmuz 1972 : Ülkedeki gerilla eylemlerini durdurma bahanesiyle Kolombiya'da bir bir grup sinemacı gözaltına alındı. Gözaltına alınanlar arasında Carlos ve Julia Alvarez, Gabriela Samper ve Manuel Vargas da vardı. Haklarındaki bütün iddialar daha sonra bir tek maddeye indirildi : "İsyan". Alvarezler hapisanede 15 ay kadar kaldılar.
- 1972 : El salvador'da askeri müdahaleyle birlikte Üniversite Sinematek'i kapatıldı.
- 1973 : Resmi sansür Venezuela Ulusal Sinemateki'ne sansür koydu.

Raymundo Gleyzer Olayı

34 yaşındaki Arjantinli sinema yönetmeni Raymundo Gleyzer Güney Amerika ülkeleri üzerine yaptığı belgesel filmlerle 7 uluslararası ödül kazanmış ünlü bir sanatçıdır. Brezilya üstüne yaptığı "Toprak Yanıyor", Arjantin'deki kızılderililerin yaşamlarını anlatan "Hualfin'de Oldu" ve "Meksika: Donmuş Devrim" en ünlü yapıtları arasındadır.

Raymundo Gleyzer 1976 Mayısında BM üzerine bir film yapmak üzere New York'a gitti. Bir süre sonra Buenos Aires'e dönen yönetmen 27 Mayıs'ta saat 18.00-19.00 arasında askeri polisler tarafından tutuklandı. Ailesinin başvurusu karşısında Arjantin resmi makamları sanatçının tutuklu olup olmadığı konusunda hiçbir bilgi vermedi.

Daha sonra haber alındı: Raymundo Gleyzer Ezeiza Havaalanı yakınlarında özel bir işkence merkezinde tutuklu bulunuyordu. Sanatçı işkencelerin etkisiyle fiziksel ve akli bakımdan tam bir çöküntü içindeydi. Öteki tutuklular gibi Gleyzer de bütün gün çıplak durumda tutulmakta, sabahın erken saatlerinde (ısının donma noktasında olduğu saatlerde) dışarıya çıkarılmaktaydı. Sanatçı yediği dayağın yanısıra elektrik işkencesine uğruyor, yakıcı araçlarla dövülüyordu. İnsan haklarının bu zalimce çiğnenişi karşısında Gleyzer'in fiziksel güvenliğini ve varlığının güvence altına alınmasını, ve salıverilmesini sağlamak amacıyla "Güney Amerikalı Sinemacıları Savunma Komitesi" bir bildiri yayınladı. Bu arada Gleyzer'in annesinin "Komite'ye gönderdiği bir mektup bütün dünyaya açıklandı. Mektuptan bazı alıntılarda şöyle deniliyordu:

Gleyzer'in annesinin mektubu

"İşler iyi gitmiyor. Öyle umutsuzum ki, tahmin edersiniz. Oğlum için yaptıklarınıza karşı borçla doluyum. Ama onun tutuklandığından bu güne kadar aradan 5 hafta geçmesine rağmen ne bir tek söz, ne de bir başka bilgi aldık nerede olduğuna ilişkin. Herhangi bir kişinin onu aramaya çalışmasını görmek olanaksız. Siyasal ortam bir felaket. Oyuncular Birliği'nden yeni geldim. Orada bana Gleyzer'in son filminde görev alanların da tutuklandığını söylediler. Pek çoğu da ülkeden ayrılmış. Yaşamının tehlike içinde olduğunu biliyorum. İnsan Hakları Birliği'ne başvurdum. Orada ise ancak ülke dışından bir baskı olursa karışabileceklerini söylediler.

Küçük Diego'nun gözyaşlarını tahmin edemezsiniz. Her gün babasını soruyor. Trajik bir durum. Ne yapıyoruz? Eğer Raymundo'nun geri gelmesini istiyorsam, ona o kadar ihtiyacı olan Diego için dir daha çok..."

(DEVAM EDECEK)

Bulgaristan' da çocuk ve sanat

- **Bale Bulgaristan' da önem verilen sanatlardandır. Çocuklar çok küçük yaşlarda bale okullarında eğitilirler**

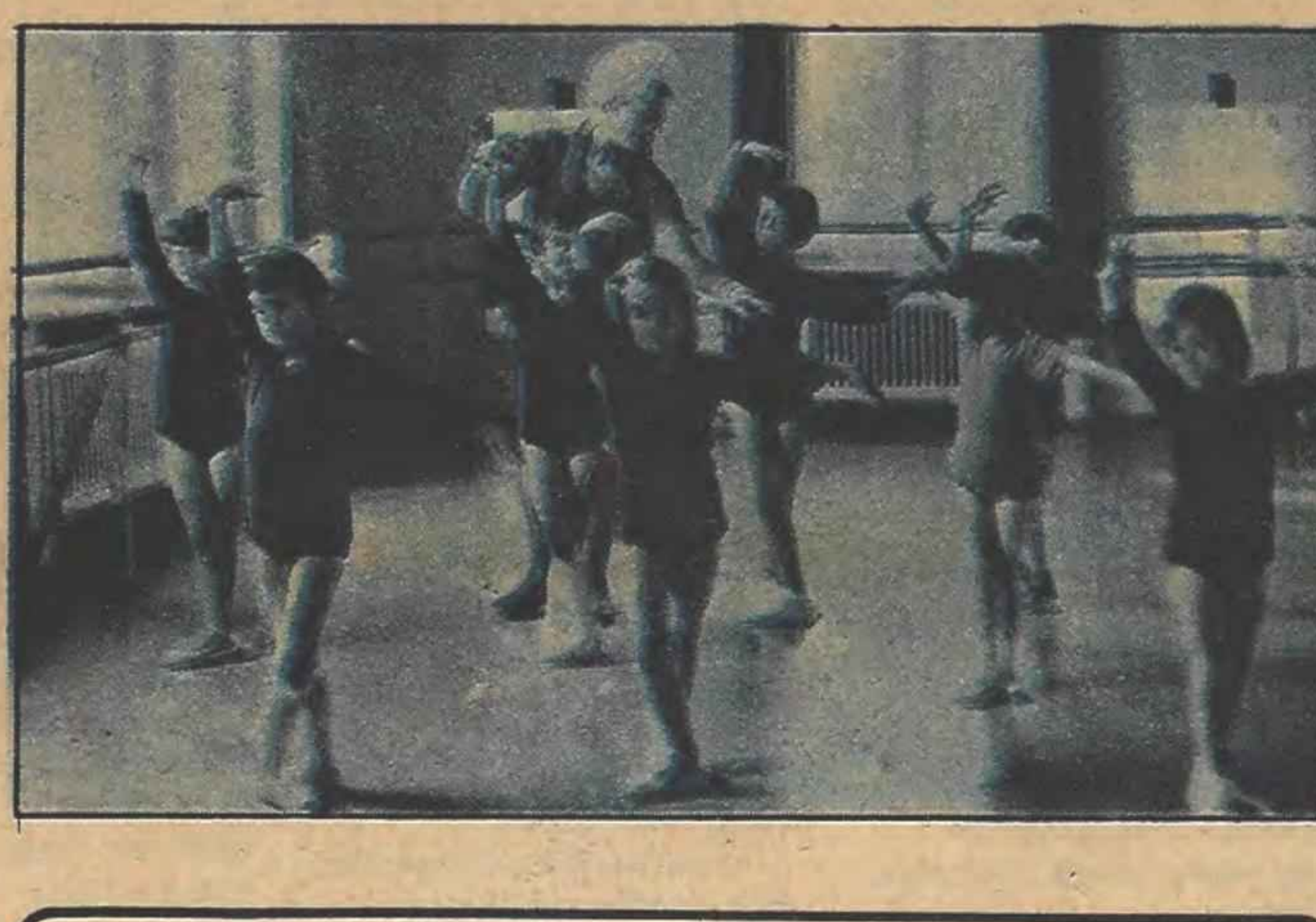

Bulgaristan'da öğretmenler ve ana-babalar yeni yetişmekte olan kuşağın sanatsal eğitimine ve yaratıcılığına büyük önem verirler. Çocuklar daha küçük yaştan okulda resim, şarkı, el işi saatlerinden başka kendileri için özel olarak açılmış kurslarda da sanatsal yeteneklerini geliştirme olanağını buluyorlar.

Sanatsal birikim

Bulgaristan'da ressam çocukların sayısı oldukça fazladır. Resme bu ilginin nereden geldiği, bu sanat birikiminin nasıl oluştuğu yeni yeni inceleniyor. 1969'da Japonya'da düzenlenen Uluslararası Çocuk Resim Sergisi'ne gönderilen 18 Bulgar resminden 16'sı madalya kazanmayı başardı. Bu başarıyı, Hindistan, SSCB İtalya, Belçika ve Polonya'daki uluslararası sergilerde kazanılan başarılar izledi. İtalya'da 15 Bulgar çocuğuna madalyalar verildi. Hindistan'da ise diğer ödüllerden başka, küçük Bulgar ressamları Cumhurbaşkanı'nın özel ödülüne layık görüldüler.

Çocuk koroları

Ondört-onbeş yaşları arasındaki çocuklarda, başka bir sanat dalı, şarkıcılık eğiliminde olanlar daha fazladır. Çocuk koroları gelişmekte, gerek ülke içinde, gerekse ülke dışında hayranları çoğalmaktadır. Ünü dünyanın her yanına yayılan "Bodra Smyna" çocuk korosunu örnek olarak anmak yeterlidir. Birkaç yıldır ülkenin çeşitli kentlerinde, çocuklar tarafından bestelenmiş müzik yapıtlarının sunulduğu konserler düzenlenmektedir.

Çocuklara tiyatro kursu

Tiyatroya ilgi duyan, özellikle bu dalda yetenek sahibi olan çocuklar tiyatro kurslarında eğitilmektedir. Söz sanatına meraklı olanlar, her yıl yarışma niteliğindeki resitallere katılmakta, hünerlerini ortaya koymaktadırlar. Sanatsal yeteneklerini kanıtlamış öğrenciler derneklerde tiyatro temsilleri hazırlamakta ve bunları il tiyatroları sahnelerinde oynamaktadırlar. Bu arada bale de Bulgaristan'da önem verilen sanatlardandır. Çocuklar çok küçük yaşlarda özel bale okullarında eğitilirler.

Rodop dağlarındaki Smolyon kentinde iki yılda bir düzenlenen folklor gösterileri bütün ülkenin çocuklarını bir araya toplamaktadır. Smolyon ve Orfe şenliklerinde çocuklar topluca ya da teker teker Bulgar halk danslarından örnekler sunmaktadırlar.

XIV. Antalya Uluslararası Sanat Festivali

Festivalde ilginç bir sergi: "KADIN"

Geride bıraktığımız aylar içinde ilk sergisini gerçekleştiren FOTOS (Fotoğraf Sanatçıları Derneği), ikinci sergisini de 14. Antalya Festivali'nde açmaktadır. "Yalnızlık" adını taşıyan ilk sergisinden sonra bu kez "Kadın" konusunu işleyen "FOTOS" Türk fotoğraf sanatçısının kişilik ve onurunu korumak, doğal, parasal ve yasal haklarının Anayasamızın öngördüğü doğrultuda savunusunu yapmak, sanat alanında hızla gelişen dünyamızın getireceği yeni koşullara uyum sağlamak, bu doğrultuda fotoğraf sanatımızın evrensel bir düzeye ulaşmasına olanak sağlamak için fotoğraf sanatçıları arasında güçlü bir dayanışmanın oluşturulması amacını gütmektedir.

Sergide sanatçılar "Kadın"ı değişik açılardan ele almaktadırlar. Şahin Kaygun, "Kadın" kavramını eylem içinde işleyerek, işçi kadının eylemsel yorumlamasını yapmış ve 1 Mayıs İşçi Bayramı'nı materyal olarak kullanmıştır. Ersin Alok, "Kadın"ı doğa içinde inceleyerek, kadın-doğa ilişkisini betimlemeye çalışmıştır. Hasan Kurbanoğlu, sanatsal uğraşını "Kadın" motifi üzerine plastik özellikler araştırarak sürdürmüş ve kadını plastik açıdan ele almıştır. Ahmet Çetinkaya ise nüsanatını ön plana alarak, değişik teknik denemelerle "Kadın"ı doğal giysileri içinde yorumlamıştır.

DÜNYA ŞAİRLERİ

Franco Fortini

Bu yıl 60. doğum yılı kutlanan İtalyan şair Franco Fortini Floransa'da doğdu. 1940 yılında edebiyat öğrenimini tamamladı. Faşizme karşı direnen İtalyan halkının yanında yeraldı. Fortini edebiyatın yanısıra siyasal alanda da önemli bir polemik yazarı olarak tanınır. Şimdi Milano'da yaşayan şair Siena üniversitesinde edebiyat öğretmenliği yapmaktadır. Ülkemizde adı duyulmamış şairlerden biri olan Franco Fortini'nin bir şiirini sunuyoruz.

SUÇ ORTAKLIĞI

Biz geçmişi unutursak,
Ruhr işçisi hem kendi kendini yer bitirir,
hem de ortak patronlarımızın
onun koluna kazıdıkları
bütün damgaları siler.

Biz birçok haklardan vazgeçersek,
bir Asturia maden işçisi de
pembe ve kurşuni ipek parçasıyla avunur durur
ve Cezayirli bir kadın
korkak ve mutlu görür kendini.

Biz baş eğmekte devam edersek,
kederli çocuklar da yaşamakta devam eder,
doğduğuna kimbilir ne kadar pişman olacağını
henüz bilmeyen.

(Türkçesi : A. Kadir)

DÜŞÜNCELER

ATAOL BEHRAMOĞLU

Sait Faik ve Azınlıklar

"Azınlık" sözcüğünü kullanırken nedense bir tedirginlik duyuyorum. Sanki gizli bir küçümseme, gizli bir horgörü var bu sözde. Bu duygu, büyük bir olasılıkla, sözcüğün kendisinden değil, hayattan hayatın ona yüklediği anlamdan geliyor. "Azınlık" dediğimiz ve Türkiyelilikleri en az bizim kadar eski olan insanlara karşı, 6-7 Eylül olayları günlerinde, ve onu izleyerek günümüze kadar gelen dönemde faşist ve fanatik çevrelerce yaratılan düşmanlığın, kavramı karşılayan sözcüğü de belli bir ölçüde yıpratmasını doğal saymak gerekir.

Azınlıkların, başka bir deyişle, Türk kökenli olmayan Türkiyelilerin değişik dönemlerde edebiyatımızda yansıyış biçimleri ilginç bir araştırma olabilir. Böyle bir araştırma, sözkonusu dönemlerde toplumumuzdaki değer yargıları, yazarlarımızın insan ve toplum anlayışları konularında bize ilginç ipuçları verecektir.

Sait Faik yapıtlarında azınlıklara ve özellikle Rumlara belki de en çok yer veren bir yazarımız. En çok sevilen şiirlerinden biri olan "Bir Masa" adlı şiirinde şöyle diyor: "Bize bir masa ayır Yanakimu/Aleksandramla benim için/ Bir masa/Üstü çiçeksiz/Örtüsü gazeteden/ Şarabı aşktan/ Hem hülyadan/ Aleksandram mızıka çalsın/Siyaha çalar parmaklarıyla/Güftesi bayağı şarkılar/Adi havalar/ Meyhane acı zeytinyağı koksun/ Sen hoşnut ol Yanakimu."

"Metup II" adlı şiiri şu dizelerle bitiyor: "Bu şehirde ikimiz birden nefes alıyoruz/Yoksa neye yarardı bu garip şehir?/Burada senin doğduğun bana malumdur./Yoksa sever miydim minareleri. Süleymaniyeyi/ Sen gavur olduğun halde?..."

"Medarı Maişet Motoru"nun kahramanları, Türkler ve Rumlardır. "Stelyanos Hristopulos Gemisi" adlı hikayesinde, Rum balıkçılarını anlatır. Azınlıklardan özellikle Rumlardan söz eden, başkaca şiirleri ve pek çok hikayesi vardır.

Saik Fait üstüne bir yazısında (Kasım, 1953), profesör Mehmet Kaplan şöyle diyor: "Sait, dindar değildir. Ona belki dinsiz de denilebilir. Kozmopolit İstanbul, Beyoğlu ve Ada, ona tarihi ve dini unutturmuş gibidir. Bir şiirinde Süleymaniyeyi bir Rum kızı yüzünden sevdiğini söyler. Sait, Anadolu köyünü ve köylüsünü de yakından tanımaz. Sait içer, hikayelerinde, şiirlerinde çok meyhane geçer; ekalliyetlerle sıkıfıkıdır. Sevgilileri aşağı cinsten Rum kızlarıdır. Bunlardan dolayı onu tenkit edecek değilim. İnsan doğduğu ve yaşadığı muhitin adamıdır. Vücudunun ve mizacının dışına çıkamaz. Bilakiş onu kendisi kalmasını bildiği, kendi çerçevesinin içine giren hayat parçasını derinden duyduğu, sevdiği ve çok güzel anlattığı için öveceğim."

Ben Sait Faik'in "ekalliyetlerle sıkıfıkı" olmasını, sadece "doğduğu ve yaşadığı muhit"le değil, onun sonsuz insan sevgisiyle, hangi ırktan ve halktan olursa olsun emekçi insana duyduğu önyargısız, sınırsız sevgiyle açıklamak istiyorum.

Sait Faik'in şiirlerinde, hikayelerinde ve romanında belki kesin çizgileriyle belirlenmiş siyasal bir seçim yoktur. Fakat bütün yapıtları, emekçi insana ve emekle yaratılmış basit bir hayata sevgiyle dolup taşar. "Medarı Maişet Motoru"ndan şu satırları okuyalım: "İnsanların oturduğu, tarlanın yeşerdiği, çocukların oynadığı toprak, neden insanoğluna yabancı olsun? Olmasın. Yalnız anamızın, babamızın, sevgilimizin, arkadaşımızın zincirlerine bağlıyız da, ondan bir türlü karışık hislerden kurtulamıyoruz, bir türlü rahat edemiyoruz. Bu zincirleri kırmalıyız. Doğduğumuz yerden beş kilometre uzak da bir; yüz, beş bin kilometre uzak da bir olmalıdır. Orada da, bulursak battaniyemizi, bulmazsak Allahın kuru otlarını toplayıp uzanmalıyız. Toprak kazmağa gelen rençperler uyuyor. İyi, basit, bağlarını koparmış insanlar her yerde uyuyabilirler. Kendimi o rençperlerle beraber görüyor, onların yerine koyuyorum."

Sait Faik herhalde marksist değildi. Fakat onun gerek bilgileri, gerek sanatçı sezgisi, duygusu ve yeteneğiyle yarattığı yapıtlar; içerdikleri halk ve özgürlük sevgisiyle, emekçi insanın özgür olacağı, insanların eşit olacağı bir dünyaya özlemle, halkçı edebiyatımızın en seçkin yapıtları arasında yeralırlar. Türk olmayan Türkiyelilere karşı duyduğu sevgi ve yakınlık ise, şovenizm kanserinin toplumumuzun ahlakını kemirdiği şu yaşadığımız dönemlerde, Sait Faik'in yapıtlarına ayrı bir önem ve boyut kazandırıyor.

Azerbeycan Dans Topluluğu ve Zeynep Hanlarova İstanbul' a geliyor

Repertuvarında, Azerbeycan Ulusal Operası'nın kurucusu Hacıbekof'un "Leyla ile Mecnun", "Kerem ile Aslı" operalarından parçalar da bulunan, bütün ülkelerde, bu arada Türkiye'de Azerbeycanlı bestecilerin halk şarkıları ile tanınan Zeynep HANLAROVA, 9 Temmuz'dan itibaren dört gün Azerbeycan Devlet Dans Topluluğu ile birlikte sanatseverlerin karşısına çıkacaktır.

Zeynep HANLAROVA, Açık Hava Tiyatrosu'nda yeralacak gösterilere, Akundov Devlet Azerbeycan Akademik Opera ve Bale Tiyatrosu solisti olarak katılmaktadır.

Azerbeycan Devlet Dans Topluluğu'nun, gösterilerinde, Azerbeycan dansları sunulacak, ilk çağlara kadar uzanan zengin folklor renkli bir biçimde gözler önüne serilecektir.

Uluslararası 5. İstanbul Festivali programları çerçevesinde İstanbul'a gelecek olan Azerbeycan "Halk sanatçısı" ünvanını kazanmış üç ünlü koreograf tarafından çalıştırılmaktadır. Leyla Hanım VEKİLOVA, Tanko İZRAİLOF ve Alibaba ABDÜLAYEF ulusal ritm ve hareketleri bozmayan koreografileri ile, sahneye bir hareket ve renk cümbüşü getirmektedirler.